南京新報

第五三四號

今日本報兩張售洋三分

經中華郵政登記認爲第二類新聞紙類

社址 復興路一三五號
編輯部電話二一七八四
營業部電話二一八六九

定報價目	
每月	九角
半年	四元五角
全年	九元
外埠另加郵費	

廣告刊例
每行二十字高
每日二角
每一百十八行
每日廿三元六角
以新五號字計
算八行起登

磋商新中央政府各問題
定期開歷史上青島會談
各方當開誠布公交換意見

（中聯社上海二十一日電）汪精衛及梁鴻志王克敏三氏、決定自本月二十三日起、在青島舉行會談、預定以一星期之時間、討論中央政治會議之組織、及其他有關新政府樹立之重要事項、汪氏在邀集青島會談告終後、將根據該會決議、國家社會黨、新中國青年黨、及其他各黨各派代表、討論中央政治會議之召集、及其他要題、按汪氏曾發表宣言、主張以純正國民黨爲中心、集維新臨時及蒙疆政府、及全國各黨各派無黨無派之愛國志士於一堂、向樹立新政府之途邁進、故此次兩次會談、不啻爲上項宣言之實行、新中央政權之組織、已開始其初步工作矣、

（中聯社上海二十一日電）汪精衛上月十五日、致電北京王克敏委員長、並南京梁鴻志院長、關於組織中央政治會議、以促進和平起見、希於本月下旬在青島舉行會議、當經王梁二氏欣然表示同意、故汪氏及梁王二氏、將在青島集合、自二十三日起、約閱一週間、關於中央政治會議之組織、開一歷史的青島會談矣、此會談係就昨年九月二日汪氏及梁王二氏在南京所會談者繼續討論、而關於中央政治會議更進一步、作各種重要事項之協議者、故如於青島會談能通過時、則繼之爲樹立中央政府起見、而召開中央政治會議、因之此次之會議、在性質上、其發展殊堪重視、尤其爲關於樹立新中央政府之基本的重要問題、預卜三者間、將毫無忌憚、交換其意見、故殊値注目也、

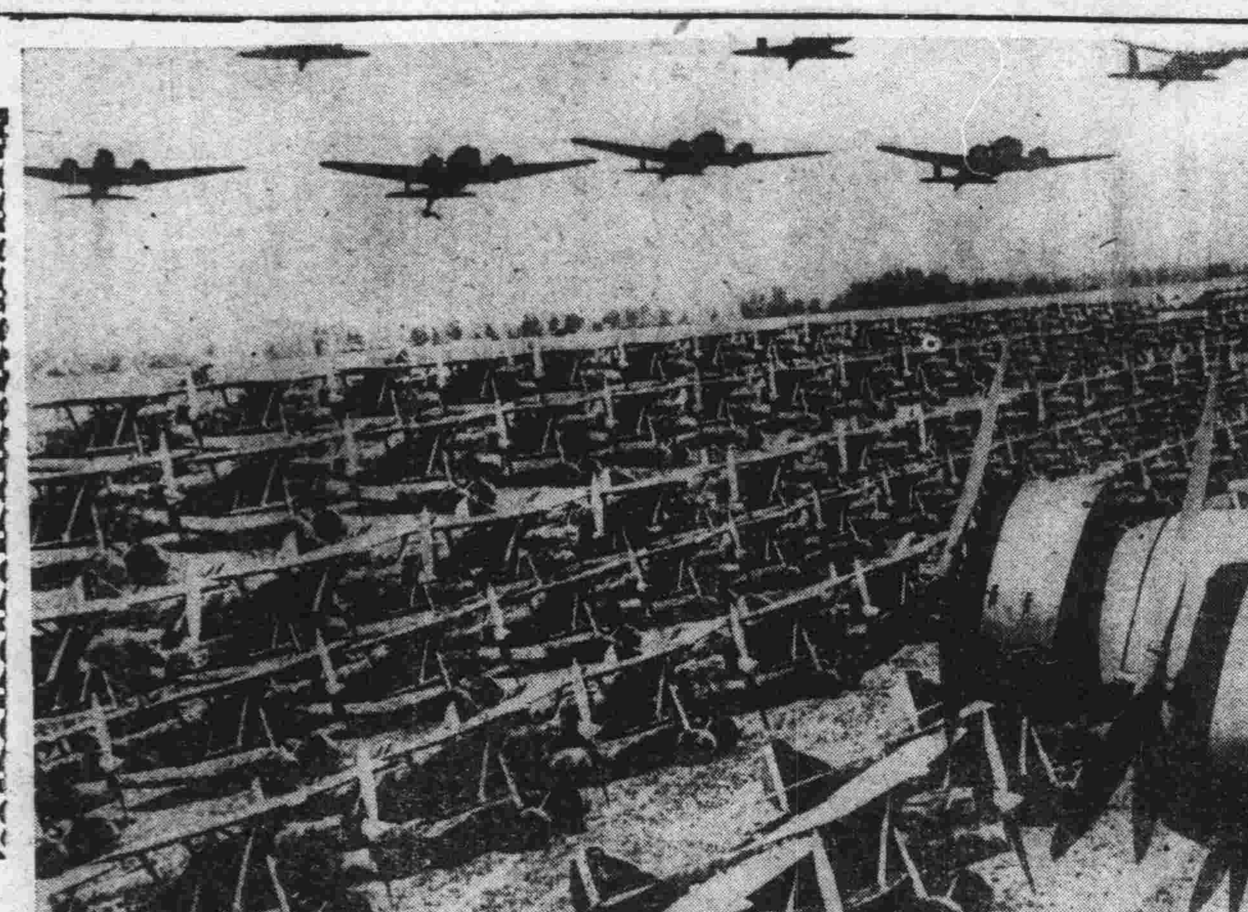

照相說明

積極準備以圖挽救巴爾幹危勢之義大利空軍偉大之陣容

照相說明

週來引起全世界人士之注目、其一舉一動足以牽動世界政局之變遷、而費去若干心血構成之德希特勒總統「貝爾西斯蓋頓」山莊、

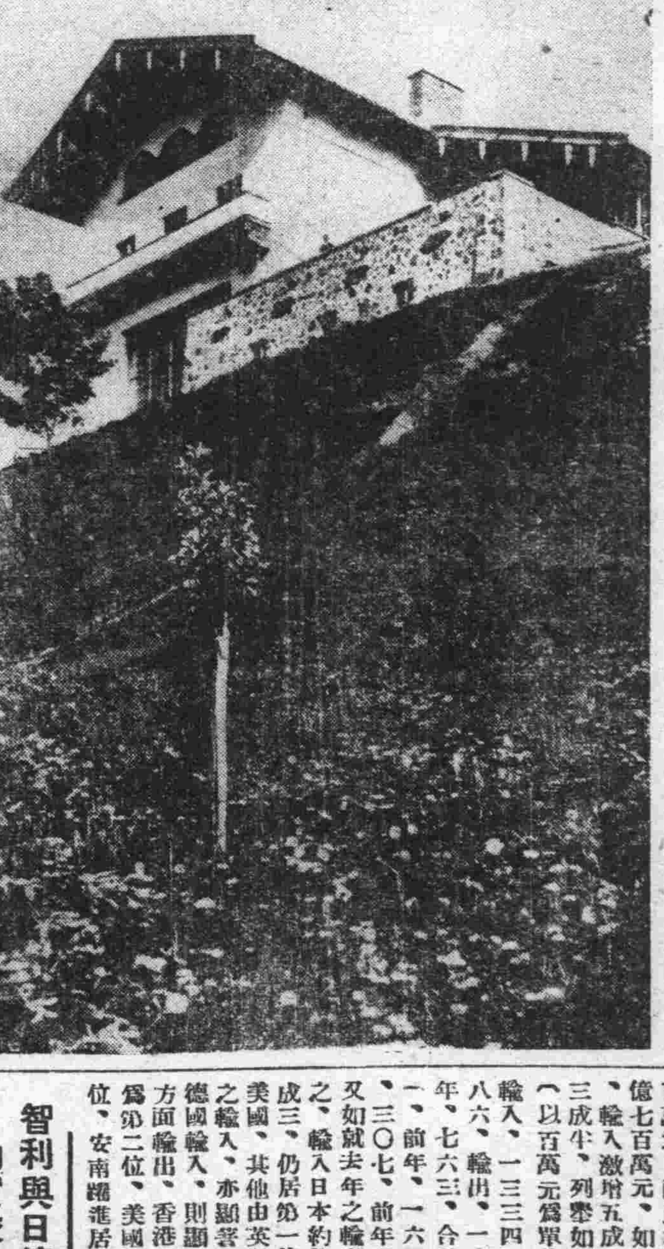

南北要人齊集青島

（中聯社上海二十一日電）青島會談二十三日起舉行、努力和平救國運動之中國國民黨中央執行委員會主席汪精衛氏、與臨時維新兩政府首腦、定於二十三日起、在青島舉行樹立中國新中央政府會談、出席者汪精衛、及王克敏、梁鴻志三氏外、尚有中國國民黨秘書長褚民誼、中央執行委員會常務委員周佛海、組織部長梅思平、宣傳部長代表林柏生、及臨時政府內政部總長王揖唐、司法總長朱深、治安部總長齊燮元、維新政府立法院長溫宗堯、內政部長陳羣、綏靖部長任援道等諸要人、亦已於二十一日紛紛參集青島、輔佐進行會議、又蒙軍總司令李守信將軍、將趁此機會、代表蒙古聯合自治政府主席德王、來青會見汪精衛氏代表周佛海、洽商關於蒙古聯合自治政府與新中央政府間之關係、

（中聯社上海二十一日電）出席二十三日起在青島舉行會議之臨時政府代表、行政委員會委員長王克敏、內政部總長王揖唐、司法總長朱深、治安部總長齊燮元等一行、已於本日下午十二時半安抵青島倉口飛機場、出迎者、有興亞院青島辦事處喜多以下等多人、

（中聯社青島二十一日電）汪精衛及梁鴻志王克敏三氏、定二十三日起在青島舉行會議、臨時政府代表行政委員長王克敏、內政部長王揖唐、治安部長齊燮元等一行、偕同喜多興亞院連絡部長官、於二十一日下午〇時三十分、安抵青島、即投宿於青島大飯店、

美大使離滬赴漢

（中聯社上海廿一日電）美大使詹森氏、定今晨偕葛拉所福少將、私人秘書勤芳、海軍武官麥克熙少校、陸軍武官梅雅少校等、乘美艦呂宋號赴漢、可望於二月初返滬、美艦沃號同行、以瓜代現泊漢口之瓜姆號、瓜姆號則定二月六日返滬、

武漢四周蔣軍殘部 盡被日軍痛擊潰散

（同盟社漢口廿日電）警備武漢地區之日軍部隊、自粉碎華軍冬季進攻計劃後、更繼續從事掃蕩殘餘工作、茲將各方面戰況、臚列如左、一、日軍北村、村井、乏、龍田等各部隊、於十八日拂曉、在瀏江北方廿公里楊家洚附近、擊潰華軍遊動部隊、二、日軍今淵部隊、於十八日在黃陂北方夏店附近、猛攻華軍有力部隊、給與潰亂打擊、並自十九日晨起、廣總追擊華軍敗殘、是役日軍共擊斃華軍三百餘人、三、日軍佐野、池田、黎岡等諸部隊、在崇陽通城區域、擊潰華方大軍、收獲赫赫戰果後、搜索推進掃蕩敗殘、至十八日拂曉、在大溪嶺（通城北方廿七公里）處、發見華軍第七十七師集結於該地、立即加以猛烈攻擊、給予致命打擊、

冀西日軍大獲全勝

（同盟社石門廿日電）日軍中村、福田兩部隊、於十八日晨在西台城附近、遭遇華方第八路軍約一千餘名、當即展開激戰五小時後、華軍不支西潰、是役華軍共遺棄屍體二百五十具、

（同盟社石門廿日電）蟠居於元氏西方地區之華方第八路軍第一百廿九師部衆、於十四日起、遭日軍藤田伊藤長澤中村伴江等部隊猛攻、展開討伐戰鬥以來、華軍又陷崩潰形勢、茲綜合截至十八日止、日軍所獲戰果如下、華軍遺棄屍體、五百八十五具、俘虜、一百十八名、鹵獲武器無算、

反共軍進駐青村港 舉行軍民聯歡大會

（中聯滬社奉賢訊）青村港鎭、自軍興以來、迭遭游擊匪之騷擾、慘殺焚燬、時有所聞、日前駐居本區三官堂鎭之反共救國軍第三縱隊第一團、奉命向該鎭推進、當該團抵近市鎭時、原有盤居該鎭之游擊匪第三四兩支隊聞訊、頓起恐慌、當時第三支隊即向西逃竄、而第四支隊則向反共軍表示合作、迨第一團團長李啓蒙氏、率部抵達該鎭時、一時爆竹齊鳴、歡聲載道、全鎭民衆均熱烈歡迎、李團長當即向部屬訓誡一番、旋對歡迎之民衆代表致謝意、同時、由該團隨軍政訓員分發告民衆書、並張貼標語、並假該鎭關帝廟、舉行軍民聯歡大會、計到場人數約有千餘以上、是日司令部政訓處馬處長亦到會、與團部各官長相繼演說、地方人士、亦感興奮、競相演說、最後由該軍政訓員表演游藝餘興、全場歡洽空氣、頗見濃厚、當晚李團長除特命第一營留駐該鎭、以維今後地方治安外、其他仍回三官堂原防、嗣民衆代表沈秋槎、曹可勛、奚文舟等、因感李部紀律嚴肅、秋毫無犯、特於日昨、聯名呈文、向該部表示謝意云、

浦南游匪歸順日來

（中聯滬社松江訊）松滬毗連之鄉、如浦南各處、均爲游匪所盤居、人民不勝其苦、近自汪精衛氏倡導和平救國正義、爲民解除痛苦、萬民所慶、而最近駐於該處之游匪、由丁錫山袁英傑二氏之領導、先後歸順、組織和平救國軍、分駐松地四鄉、衛護良民、開組織後、紀律嚴明、頗爲上峯所嘉許云、

江寧渝方軍官 率部奔投日方

華軍江蘇省江寧縣常備隊班長朱漢鄉、突於最近、率同部下×名、脫出嚴密監視、奔投日軍高純警備部隊、日軍當局、當即加以厚待保護、因此若輩感激日軍措置之餘、洩示述懷如次、吾等早感厭惡軍隊生活、及抗日戰爭、前途之悲觀、但因當局間監視嚴密、無脫身機會、以致遲至今日、方始達到目的、常備隊司令部、不時在該地附近村莊、強抽兵丁、故一般軍士、咸不知抗日思想爲何物、月餉分班長十二元、兵士八元、惟規定須扣除膳費三元、後又付餘額有時甚且數月不發餉者、營舍盡係強佔之民屋、故民衆怨恨之聲、不絕於耳、又常備隊、因最近新四軍強奪武器子彈、由是雙方衝突時起、竟無寧日也、

蔣介石困處四面楚歌
突然請辭行政院長
傳王寵惠有遞升斯職希望 將來外長遺缺窺伺者頗衆

（中聯社香港二十日電）據重慶來電、蔣介石因去年六中全會之決議、兼任行政院長之職、事實上一身兼攬黨軍政之最高地位、最近由昆明歸渝後、在召開重慶政府首腦部會議席上、突然呈請辭行政院長之職、查蔣介石此次辭職之決心、係因國共紛爭之激化、對外關係之棘手、財政危機之深刻化、及汪精衛氏和平運動之進展、致重慶國民黨內部意見分裂等各理由、聞後任行政院長、擬選外交部長王寵惠云爲二十一日下午十時三十五分、

（中聯社香港二十日電）重慶政府當局、關於蔣介石表明辭去行政院長之職、恐各方受其影響、現嚴守秘密、同時內則暗中計劃行政院之改組、如蔣之後任者、以外交部長王寵惠升任實現時、則外交部長之繼任者、以前駐美大使王正廷呼聲最高、又傳親蘇派之孫科、歐美派之宋子文等、亦暗中活躍、窺伺該缺、目下鑑於重慶政府對外關係實現可能性極微

日米內首相會見兩黨首

（同盟社東京二十日電）日本米內首相於二十日午後、邀請日社會大衆黨首安部、與國民同盟安達總裁過訪、作組閣之酬應、並求其今後之協力、但如前內閣所行之五黨首會議、則此抱不舉行之方針云、

時局同志會拒絕保薦官

（同盟社東京二十日電）時局同志會、於二十日拒絕政府提議保薦拓務省參與官、

企劃院次長辭意頗堅決

（同盟社東京二十日電）企劃院次長武部元藏氏、自向新總裁竹內可去氏提呈辭職後、竹內總裁竭力挽留、懇請撤銷辭意、但武部氏辭意已堅、故予料結果將實現也、

日新閣各相西下報告親任

（同盟社東京二十日電）米內首相、有田外相、島田農相、吉田厚相、櫻內藏相等、爲欲赴伊勢神宮參拜、報告親任起見、特於二十日晚由東京車站搭車西下、予定於二十一日下午一時二十三分在山田車站、乘列車返京云、

美商輪新闢新嘉坡航綫

（中聯社上海二十一日電）美商大來輪船公司、自一九三八年冬改組爲美國總統輪船公司後、近已恢復中美航綫、並將世界班客船來滬彙灣、聞該公司近又新闢紐約至新嘉坡航綫、專承運英美新商務之特別交易、即美以棉花供英、自紐約運赴新嘉坡交約、英以機件供美、自新加坡埠載返紐約、

渝方令國共代表在滬開祕密會議 謀阻礙新政權成立

（同盟社南京訊）新中央政權樹立運動、自具體化以來、上海、南京、杭州、一帶之華軍遊擊隊、已感重大打擊、因此重慶當局、爲防止各地遊擊隊發生動搖、及阻礙新政權成立工作起見、特於本月上旬、命令重慶國民黨、中國共產黨、各駐滬代表、在上海法租界某處、祕密舉行會議、出席者、有戴笠、汪復衆、袁國平、俞仲仁等十餘人、協議結果、決定要項三則如下、（一）自二月份起、實行武力統一上海、南京、杭州、三角地帶之各遊擊隊、（二）積極暗殺汪精衛、沈炳君、林柏生等各派首腦、（三）注力反汪宣傳工作、

港澳賑濟會成立 宋慶齡等爲委員

（中聯滬社香港二十日電）港澳僑紳發起之「港澳賑濟會」、在港華商俱樂部召開成立大會、開該會已聘請孫夫人宋慶齡女士、何東爵紳士、周壽臣爵紳等爲顧問委員、並擬推舉任渝方海外部長吳鐵城氏爲主任委員、

滬海關發表 去年全華對外貿易 兩比入超三億七百萬元

（中聯社二十日上海電）據海關發表、去年中全華對外貿易、輸入爲十三億三千四百萬元、輸出爲十億二千七百萬元、兩比相差、入超三億七百萬元、如與前年比較、輸入激增五成、輸出激增三成半、列舉如下、（以百萬元爲單位）輸入、一三三四、前年、八八六、輸出、一〇二七、前年、七六三、合計、二三六一、前年、一六四九、入超、三〇七、前年、一二三、又如就去年之輸出入個別視之、輸入日本約佔全部之二成三、仍居第一位、其次爲美國、其他由英印澳洲等國之輸入、亦顯著增大、但由德國輸入、則顯見減少、一方面輸出、香港由第一位跌爲第二位、美國轉昇爲第一位、安南躍進居第四位、

智利與日締結物質交換協定

（中聯社智利地亞哥二十日電）智利政府自歐戰爆發以來、因英法海上封鎖、其主要對德輸出商品、硝石、遂遭阻止、因而在考慮對策中、故對日本提示締結物質交換協定、二十日外部通商局長開達諾布加爾氏謂、「智利政府與日本駐智地牙哥公使間、對智利硝石與日本玩具、陶磁器、玻璃之交易、正進行交換意見」、

比炸藥庫爆炸

（中聯社比京二十日電）那穆省某地炸藥庫、突發生爆炸、當即釀成火災、焚燬附近工廠一所、

日大藏省發表對外貿易概算

（同盟社東京廿日電）大藏省今日發表、一月中旬日本對外貿易概算如下、（單位一千圓）

輸出	八八九六九
輸入	一一四九七六
入超	二六〇〇七

一月一日以後截至二十日之累計如次、

輸出	一一〇七四七
輸入	一六二八五四
入超	五二一〇七

瑞典一汽輪遭魚雷擊沉

（中聯社斯德哥爾摩二十日電）瑞典汽輪巴耶魯號（一六八七三噸）、十九日於蘇格爾近海、遭國籍不明之潛水艇施放魚雷擊沉、

日訪義親善機由盤谷抵河內

（中聯社盤谷二十日電）由羅馬飛還之日訪義親善機、大和號、二十日下午二時四十二分、已安抵盤谷、

（中聯社大阪二十一日電）據大阪遞信局所接電報、日訪義親善機大和號、已於本日下午一時五十九分（日本時間）、安抵河內、定二十二日上午九時出發、經由廣東直飛台北、

廈門派員南渡宣慰海外華僑

（中聯滬社香港二十日電）廈門訊、當局爲繁華地方、收買人心、現組織公益會、並遴員招待歸國華僑到廈、並派王天申等多人、赴南洋星架坡、及菲律濱等地、宣慰海外華僑、廣播東亞新秩序、宣傳政府德政、便利歸國華僑之指導、

蘇機猛炸芬蘭收獲極大戰績

（中聯社莫斯科二十一日電）列寧格勒軍管區司令部發表、一月二十日蘇機猛炸各地、收獲極大戰績、擊落芬機十五架、

德大肆建造新型小潛艇

（中聯社丹京二十日電）據民日報載稱、德國船廠六十所、現正從事建造一種新型小潛艇、據計可於一個月內完成、各潛艇艇員刻在訓練中、

日蘇通商交涉舉行三次會談

（中聯社莫斯科二十日電）日本東鄉駐蘇大使、及松島公使、二十日下午四時、於外國貿易人民委員部、會晤人民委員米柯揚及次長卡格諾比齊、舉行日蘇通商交涉第三次會談、

藤井來華履新

（中聯社新京二十一日電）日駐捷克公使藤井啓之助氏、此次調任駐華大使館參事、業已出發履新、本日下午五時二十分抵新京、預定逗留二日、二十三日晨赴北京、

英外相昨晚作海外廣播

（中聯社上海二十一日電）據滬英僑署消息、英外相哈里法克斯氏、定二十日向海外發表演說、上海收聽時間

滬西地方分院院長由京返滬

（中聯社上海二十一日電）滬西地方分院院長陸起、赴京請示要公、結果圓滿、今日下午可返滬、

日在廈門新設商工會議所

（同盟社廈門十九日電）廈門決定新設日本商工會議所、以謀中日密接通商、廈門日總領事館、十八日公佈其規則、現正推委員十人、進行籌備、定於二月十一日紀元節日正式成立、預料此間日商百數十人參加此會、

社論

再說日美外交新姿態

關於日美外交之新姿態，本報前已言之矣。今觀各方情勢，日美外交，已日漸好轉，與前日取消通商協約時，大不相侔。此在日本，固爲極希望之一事；而在美國，亦當然力圖轉圜，以冀日美邦交，重行調整。日本之更迭新閣，雖自有其原因，而於外交上亦未始不無影響；故自米內內閣登台，美國朝野各界，均力予贊美；此卽可見日美國交，已漸卽於調整之日；其通商協約，雖不日卽告期滿，然在期滿而後，美國對於日本之貿易，必仍照舊，決無差別待遇。且因日美關係之好轉，日本處理中國事變，更可進一步早日完成；若美國既與日本調整邦交，日卽於敦睦，則縱不助日本以敵蔣，至少亦必對於蔣之援助，稍稍淡薄；而同時美國對於日本之建設新東亞秩序，與援助中國新中央政權，亦必能漸漸明瞭其意義，不至再生無謂之誤會。故日美邦交而調整，除日美直接發生關係外，而於蔣政權，必予以一大打擊。此更不容稍疑者也。

日美關係何以能日卽於好轉？日美邦交何以必能調整？此無他，合於雙方自然之趨勢而已。日美兩國，在經濟上，在貿易上，雙方均有離則兩傷之感，使果決裂，則雙方均不合算。此中消息，前日本報「日美外交的新姿態」論文中，固已闡陳一切；而於上月中，亦嘗一再申述；無待此日贅言。而此更有一重要問題，足以促成美國之覺悟者，卽中日發生不幸之事變以來，美國人對東亞之心理，已漸漸改變是也。原來當中日事變發生之初，在中日兩國，固各各劍拔弩張，不顧一切；而在歐美各國，則正撫手竊笑，暗暗稱快；而美國爲尤甚。其意以爲中日戰事益擴張，則東亞民族之勢力益摧殘；戰事益延長，則歐美之勢力益可向東亞擴張；蓋兩虎相鬥，必有一傷，不問中日戰爭之結果如何，而彼輩定可收漁人之利。然而事至今日，其現象有適得其反之勢，東亞民族之勢力，因不免因事變而稍受挫折，然歐美之勢力，不特不能因之收漁人之利，乘機向東亞擴張；且因事變而反已見衰頹，其直接間接所受之損害，實不在少數，使中日再不及早及和平，在中日兩國，固未見其有利，而在乘機逐利之第三國，亦未必不蒙厥損害，「漁翁之利未收，池魚之殃幾及」。夫既若是，則昔日之撫手竊笑，暗暗稱快者，至是或亦知難而退；歐洲各國如是，美國亦未嘗不如是。夫既知難而退，不復能乘機逐利，則其援助蔣政權抗日之心，自亦爲之冷淡；蓋昔之助蔣，非助蔣也，思藉此以使東亞民族戰禍益深，元氣益喪，以爲卞莊子刺虎之計；今既知目的決不能達，而助蔣反足自促其喪失在東亞原有之力量，惹起中日兩國國民之共憤；則自廢然而返，以轉變其傾向，與日本爲調整國交之計。故日美關係之好轉，日美邦交之必歸於調整；除經濟及貿易上兩大關係外，而此對東亞事變心理之改變，亦爲其一大端。

今新中央政權，成立在卽矣，義大利已電汪氏致賀；日美邦交而果調整，則美國人對華之心理，其轉變亦必甚速，而蔣政權之受打擊者，其勢必更重。是日美固可各得其所，而我中國亦未必無利益也。

新中央政權樹立時 義將繼日承認
貫徹排擊赤氛侵入歐亞政策 防備蔣政權與第三國際攜手

（中聯社羅馬二十日電）齊亞諾外長致汪精衛氏激勵電、僉認乃戲國對日本建設東亞新秩序、積極援助之意、同時暗示當汪氏新政權樹立之時、義國將繼日本較他國先行正式承認、查義大利頗防備蔣政權與第三國際之提攜、而圖誘導蘇聯之勢力及中國大陸、一般觀察、此次激勵標榜防共親日之汪政權者、乃義大利與其在中歐及巴爾幹排擊蘇聯之工作有關、而持一貫政策、

蘇前外長李維諾夫 因反對侵芬被革職
乃弟亦將因僑波問題去職

（中聯斯德哥爾摩二十日電）據到達當地之消息稱、去年五月下野之蘇前外長李維諾夫、於十一月任共黨情報部長、但傳最近因反對侵芬、觸怒史太林總書記、又告革職、並聞李維諾夫之弟、亦在克拉高與德方交涉僑波德蘇少數民族交換問題、亦將去職云、

—照相說明— 英首相張伯倫、爲鼓勵前線將士作戰勇氣、特偕同戈多將軍等、逕赴西戰線視察、（左側第二位爲張伯倫首相、其右爲戈多將軍）、

天寒地凍 上海丐屍衆多

（中聯社上海廿一日電）滬市日來氣候驟趨寒冷、致丐屍纍纍、據悉兩日來、已發現凍斃丐戶二二〇具之多、

伏斯山以西 德軍被擊退

（中聯社巴黎二十一日電）此間昨發表戰報稱、昨日西線法德斥堠隊均甚活動、伏斯山以西德軍企圖進襲、但已失敗、

英駐滬陸軍總司令 赴秦島巡視防務

（中聯社上海二十一日電）據滬埠英軍當局消息、英駐滬陸軍總司令西蒙斯少將、已於十八日乘開平輪離滬赴秦皇島轉津謁、此行係作常例之巡視防務、

南羅兩外長 交換對蘇意見
協商國會議之前奏曲

（中聯社布加勒斯德二十日電）南斯拉夫外長馬科比齊、及羅馬尼亞外長加芬哥兩氏、於下月將舉行巴爾幹協商國會議之前、二十日先在羅屬泰美索阿爾地方、舉行預備會議席上、但就對蘇聯之南下政策、巴爾幹諸國結成協同戰線等、進行協議、

英設立人道局 專代士兵請假

（中聯社倫敦二十一日電）此間退伍軍官某、近發起組織一人道局、業已由政府核准設立、其任務專代士兵請假、凡士兵家屬有重病者、可由該局代爲請假、並用最迅速方法、以運送此兵返國、俾病人作最後之見面、

華中各地特產調查
浙江省吳興縣

（中聯社吳興特訊）吳興爲舊湖州府治、浙西首縣、位太湖之南、綰京杭道中心、河港分歧、地土豐沃、事變後、雖破壞甚重、但經中日當局通力合作、已恢復固有繁榮、茲以調查所得、紀其復興來犖犖大者如后、

—生產狀況— 吳興土產、當推「絲」「綢」「筆」「扇」「甲」等爲最著名、（甲）絲綢、吳興絲綢業之發展、自洪楊迄今七十餘年間、其盛衰幾經變遷、約可分爲五個時期、洪楊至光緒初爲絲盛時期、光緒中中後至宣統末葉、爲絲衰綢盛時期、民元至民十五、爲綢業革新時期、十六年至二十七年、爲絲綢衰落時期、二十七年迄今爲絲貴綢[illegible]時期、在全盛時期、絲年產約三百萬包、綢年產二十餘萬疋、事變後、所有綢廠及絲廠、大半被燬、工友星散、經逐漸規復、現已恢復綢廠二十一家、零機一百八十家、共有機八百八十九架、年產綢約五萬疋、絲廠除公營絲廠外、已有小型廠六家、年產絲一萬五千担、較之全盛時期、自難同日而語、（乙）筆、湖筆之馳名中外、已有悠久歷史、其出產地爲湖屬善璉、年產量在過去鼎盛時期、約值七十餘萬元、大小作場在善璉一鎭、幾達七八十家、事變後、具有實力之作場、大都遷滬蘇等地、客銷重心、亦隨之移向滬蘇、故善璉筆出產、遂見減少、現僅作場十餘家、且均爲小規模者、年產僅數萬元、狀殊悽慘、

—貿易概況— 本縣重要特產之「絲」「綢」「筆」等、往年出口、數可驚人、近年來綢業因受絲貴影響、且客銷方面、以交通阻滯、故貿易極爲慘淡、去年一年間、出口僅四萬餘疋、惟近月來、以洋莊走銷轉旺、故綢業已稍見活潑、去年絲銷甚盛、惟出產以受戰事影響、數量減少、有供不應求勢、雖有高價、仍感無貨、陷於有價無貨之狀態中、去化之強、開絲市有史以來之新紀錄、筆銷輸出、雖不及往年之旺、惟貿易狀況、尚見活潑、城區「鍾三益」「王一品」「胡文瑞」等老店、均已復業、各該店去年貿易、約計三萬餘元、較之事變前、略爲遜色云、

—物價調查— 去年各項特產數量、較前年驟見增加、而物價飛黃騰達、一日千里、誌其數量及最近市價如次、絲產一萬五千担、正牌一百八十五元、副牌一百七十五元、上中一百六十五元、上中身一百五十二元、中身一百四十五元、下千一百三十五元、（以上均以百兩計）綢產五萬疋、每疋三十元至八十元、茶四百五十担、每担十二元至六十二元、麥一二〇〇〇石、每担十六元至十八元、菸葉四百担、每担四十五元左右、大麻二百担、每担約二十五元、米一·九三〇·〇二〇〇石、每石二十六元至二十八元四角、繭一〇·〇〇〇担、每担扣價一百五十元、廠布一〇·〇〇〇疋、每疋七元至八元、湖筆種類繁多、最佳如遊天戲海、每支一元四角四分、普通羊毫、每支約一角至四角二分云、

—民生素描— 吳興爲水鄉、利於蠶桑、以農工爲重心、故社會繁榮、全視農工業發達與否而轉移、事變以還、農工方面、均蒙重大打擊、奄奄一息、生活淒慘、幸中日當局之努力復興、漸趨安定、且前年與去年農產豐收、絲米價昂、農村經濟稍見回蘇、城廂繁榮、尤勝往昔、熙來攘往、已呈升平氣象、唯以各物步漲、薪給勞動階級、生活備感痛苦、而商業方面、以利息優厚、倍形發達、據調查登記商號、已達四千餘家、各大劇場、已均開放、足見商業之繁盛、現官民同心、正向復興之途邁進、如和平早日實現、新吳興之發展、正未可限量也、

敎王函覆羅斯福 和平殆已絕望

（中聯社華盛頓二十日電）羅斯福大總統、去年臘月經非公式任命斯齊爾公司董事會會長曼倫撒拉氏爲敎王廳代表、同時馳函敎王庇護十二世、要請其爲維持世界之和平與秩序、而予協力云云、二十日敎王對該書之回答、已由白宮予以公表、觀其中略謂、今日卽圖恢復和平、幾已無望、

羊城雜訊

和平救國軍已成立

（中聯社廣州通訊）和平救國軍、以更生中國爲目的、對組織方面、曾積極進行、茲悉該軍十二日正午、在廣州惠西路光壽寺舉行正式成立、一般人預料此後救國大業、當有一番貢獻、

復興處續發復業證

本市復興處、對於商店申報、茲因體念商艱、特經呈准將呈報復業期限、展至去年十二月底截止、聞該處近據本市商會兩次轉呈、十二月底以前陸續申報復業商店、共計四百餘戶、據呈復業於日前先後分別查核竣事、當經塡發復業證、令發商會轉給各商領用、並聞去歲一年中、商店申報復業、由該處頒得復業證者、共達三千戶之多、本市市面復興狀況、可見一斑、

滿族留粵會新供獻

僑粵滿族協會、近經改名滿族留粵會、計有會員五百餘名、頃聞該會刻擬設星期演講會、將中日滿三國提攜情形、盡量發揮、並指導親善事宜、經擬定計劃、俟獲當局批准、卽可舉辦、又該會擬設立興東小學校、已開始招收男女生入學云、

港僑籌設航業公司

廣州自新政權統治後、百事復興、尤以交通事業更先發展、查最近有不少港澳富僑、以本市爲一新樂士、多攜資返市、經營交通商業、現有股商某等、組織廣興航業公司、設備單行輪船多艘、來往廣州市橋等地、決於十一日起航、又查東水鎭爲繁茂之區、但前因焦土政策、曾荒涼一時、惟經當局保護、日見繁榮、故該公司爲利便交通起見、特撥大榮發電輪行走該輪日內卽可開行云

義明年度預算
國防費佔總額十分之三强

（中聯社羅馬二十日電）義政府二十日於墨索里尼首相出席之下、召開閣議、決定明年度預算如下、歲出三四·八九五百萬利拉、歲入二九·〇〇二百萬利拉、其中國防費竟達一〇八四三百萬利拉、較前年增加二、五六八百萬利拉、關於該項據政府當局說明謂應付今後國際情勢之變化、如若發生如何事態時、義國不得不參戰、爲應付計、故乃計劃大擴充軍備、

英護送中立國船舶 海上不安將更增大

（中聯社柏林二十日電）英外部對政府將英艦護送中立國船舶之命令權、移交英國海軍司令部之報道、二十四日洩露其見解謂、因該項措置、英艦所護送之船隻、遂完全帶有敵性、德對此項船隻、無警告加以擊沉、以國際法言之、亦屬當然云、故海上之不安、更將增大、而予中立國貿易之影響、益形深刻化、

南京新報發行科增加批價啓事

茲因各項原料高漲本報自二月一日起對於本埠外埠分館分銷照前訂批價一律增加二厘特此奉告諸希鑒諒

南京地方戒煙局通告 戒字第979號

爲通告事查本局辦理春季登記烟民換發執照並給購辦特貨證自本月開始截至本日止已經來局登記者固屬不少未來領取執照者當尚有人數合再通告週知凡屬本京吸戶務儘本月二十八日前趕速來局登記以憑發給執照及購辦特貨證逾限卽行停止毋再觀望自悞此後不持購土證者非特無處購買特貨抑且有私吸嫌疑一經查實卽予嚴辦不貸切切此告 B116

南京地方戒煙局通告 戒字第980號

爲通告事查本京特貨零售商林立已有過剩之虞尚呈請開設者仍復紛至沓來合行通告週知自登報之日起本京零售商停止增設毋再呈請徒滋紛擾此告 B117

律師葉兆昌受任爲天津盛錫福帽廠南京發行所常年法律顧問通告

爲通告事本律師茲接受天津盛錫福帽廠南京發行所常年法律顧問嗣後如有妨害其營業信譽及一切法益者當依法盡保障之責恐未周知特此通告

事務所南京城中新街口糖坊橋三十八號之三 B122

正始中學免費一次招生不再續招

一月二十五日上午八時起考報名至二十四日止 簡章備索 校長陳[illegible] 校址白下路十號 B118

報喪

王公使廣圻痛於民國二十九年一月二十日上午二時壽終京寓擇於一月二十二日下午三時大殮哀此報聞

喪居天竺路十五號 B121

安徽中學小學招收插班生

一、中學招收一二年級插班生 二、小學招收三四五六年級插班生 三、報名自卽日起 四、考試本月二十九日上午九時 五、簡章備索 六、報名地址昇州路第三四六號本校

安徽中學校長江洪杰 B93

南京南英保泰保險公司謹啓

敬啓者敝公司定於一九四〇年一月二十三日開始正式營業承保各種火險駕臨指敎無任歡迎之至

各界人士幸祈

本京珠江路一六〇號電話 總公司上海外灘十八號電話一八六五三號 B124

招聘女職員

本行茲欲聘請女職員一名 一、年齡十八歲以上二十五歲以下 二、學力高等小學畢業或有中等學力者 三、接洽時間每日上午至本行口試 四、錄用者待遇從豐 地址：碑亭巷六號福記洋行 B123

(版三第張一第) (號四三五第) (刊日) 南京新報 (一期星) 日二十二月一年九十二國民華中

教養所特科學員 昨行隆重畢業禮
中外長官均有懇切訓詞

（本報訊）維新政府教育部、爲養成徹底奉行建設東亞新秩序教育方針之優良小學教師、前歲十月、在京設立教員養成所、先後畢業者、已有特科二期、本科一期、各畢業教員、業已分發蘇浙皖三省、與京滬杭三市、用以教育新時代下之國民、迄今已有甚宏之成績、今者該所第三期特科學員、經半年之訓練、業已期滿、乃於昨日（廿一）上午十時、在建鄴路該所大禮堂、舉行隆重畢業典禮、此次畢業學員、共計六班、男學員四班、一百五十四人、女學員二班、共九十七人、典禮十時開始、中日國旗交叉於禮堂中、與至聖先師孔像相輝煌、其復興東方文化之意味、令每一參加者興感、中日來賓、計我方到有行政院代表、立法院代表、內政部代表、市政府祕書長孫叔榮、教育局長楊九鳴等約卅人、日方到原田中將代表、興亞院代表、大使館總領事、及文化方面各關係者、在國歌悠揚聲中、典禮開始舉行、三鞠躬禮後、即由教務長王賈蕃、報告此次畢業人數及派往執教之情形、略謂、本所於二十七年十月成立、二十八年一月在珠江路竺橋小學開校、同年四月遷入中央政校、（即今址）同年八月添設附屬小學、同年九月添設日語專修科、畢業人數、計第一屆特科一二七人（內女生一六人）、爲二十八年一月入所、三月底畢業、第一屆本科一一七人（內女生五五人）爲二十八年一月入所、六月底畢業、第二屆特科六九人、爲二十八年三月入所、六月底畢業、本屆特科畢業人數、二十八年九月入學、二十九年一月畢業、共受訓六個月、畢業者共六班、男四班、女兩班、男一五四人、女九七人、關於畢業成績、特等（九十分以上）四名、甲等（八十分以上）八六名、乙等（七十分以上）一四六名、丙等（六十分以上）一四名、丁等（不及格）一名、派往各地服務人數、已經決定、計江蘇省保送來男五十人、女二十五人、此次派往男五十人、女三十人、浙江省保送人數男一七人、女一二人、派往人數男一八人、女一二人、安徽省保送人數男二七人、女五人、派往人數男二六人、女五人、南京市保送人數男二一人、女一二人、派往人數男二一人、女二四人、上海市保送人數男二一人、女一三人、派往人數男二六人、女一八人、杭州市保送人數男一五人、女六人、派往人數男一五人、女八人、教務長王賈蕃報告畢、即由副所長王修氏頒發證書、并對學員訓話、勗勉三點、（一）學問無止境、望在畢業以後、仍繼續習學、（二）造就第二代國民、應以最大努力、而忠實服務之、（三）關於教育之推進、應與本所密切聯絡、庶不致發生困難、王副所長訓畢、行政院長代表、內政部長代表、原田中將代表、日本駐華總領事、興亞院代表、均有懇切之訓詞、盼望擴起興亞教育之大任、市府祕書長孫叔榮、教育局長楊九鳴、亦有訓示、對諸學員前途、而致莫大之希望焉、來賓方面詞畢、由男女學員分以華日語答詞、對興亞教育、表示以最大努力而工作、典禮於送別歌聲中、宣告完成、

（又訊）教員養成所教務長王賈蕃對記者談、此屆畢業人員、已經全部派定、最短期內分赴各地須任小學教育、下屆入所學員、統計三省三市保送者、共男女二百八十名、二月十日正式入所云

臘鼓聲中 嚴密防範盜匪
綏靖部通令各區司令遵照

綏靖部以際茲嚴冬臘歲之時、正爲盜匪蠢動之期、爲確保地方治安、良民得以安居起見、爰特通令各區綏靖司令、對於轄境以內、務須嚴密防範、妥愼警戒、以保地方安謐云、

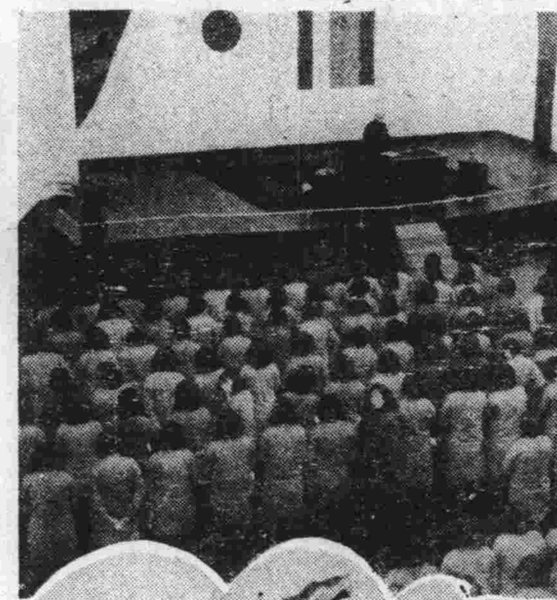

銅圖說明

（上）教員養成所第三屆特科畢業典禮行政長官代表訓詞

（下）大門門景

正始中學參觀記

正始中學、是現任內政部長陳羣氏所創辦、前在滬濱獲有光榮之歷史、佔東亞教育復興史重要之一頁、以訓練嚴格、頗獲社會人士之好評、殆「八一三」滬戰爆發、該校校舍遂在砲火的洗禮下、已成廢墟、頃維新政府基礎奠定、特勸定建康路爲校址、鳩工建築、於去年十月竣工、規模擴大、設備完善、記者於本月十六日下午、作虔女訪問、蒞備關心維新教育復興者、據李總務處長談稱、該校因創辦伊始、祇有秋季班一年級一班、學額不多、其組織系統、分「教務」「總務」二處、教務處分「教導」「訓育」「統計」「三課、總務處、分「會計」「出納」「文書」「庶務」「登記」「圖書」「醫務」「保管」等八課、其組織之緜密、可見一斑、并蒙李氏陪同各處參觀、

大禮堂

佈置得非常整齊而莊嚴、講台上、懸掛着聖像、左右國校旗交輝、四週張貼修養標語、全堂可容二千餘人、出禮堂右面、是會客室、左面爲學生悔過室、在會客室對面、是

圖書室

室內每一書庫、每一部、擠滿着各國名著、歷代古書、和近代的作品、陳列着齊整不紊、據說陳列着六萬餘册的圖書室中、最名貴者、要算全世界僅存一部的美國礦物研究會出版的「礦物學」了、聽說現在價值美金一千餘元、還有一部是日本「法令全書」、亦極爲名貴、繞道至樓上、

標本室

室內、陳列着「動」「植」「生」「礦」各種標本、應有盡有、因地位關係、在同室的一旁、排列各種初步理化實驗室、儀器室之轉角、即爲理化階級教室、佈置梯形的坐椅、整齊有序、因學級關係、所以還沒有開放推進、

圖畫室

最注目的、就是懸在校長壽辰的一幅巨型八仙圖、圖中的漢鍾離之面目、即爲校長的肖像、畫工極爲精巧、四周懸掛着各種山水、植物、飛禽等畫、中間陳列雕工奧妙的石膏像、走過校長室門、對過是「音樂室」、井有條的按放着中西樂器、色色俱全、

地理室

不消說、室裏陳列的都是世界各國的地圖、和本國的分省圖、但是有幾種不多得到的各國語言教本、亦由余教務長和李總務長多方徵集、搜羅擴來、陳列在室內、還是難能可貴的收集、還有幾幅世界各國特長的統計表格、懸掛壁之四週、

歷史室

內周圍、排列着歷代「古董」「字畫」、「碑帖」、和「歷代帝皇的系統表格」、大有古色古香之概、室之右側、爲「打字房」、裏面置排列着幾張寫字台、中文打字機六架、英文打字機一架、下樓出側門、即爲周圍達三千五百方尺之

大操場

場之一端、用鋼骨水泥建築的各種新型運動器具、應有盡有、對學生身心健康的、塲之東角、是學生

洗澡室

全室分更衣房「蓮蓬浴」、和「池水浴」等三大間、其設備均做日本化、繞過校舍屋角、是一座小型「游泳池」、其深淺度最適合學生體高、使學生能多得一種運動場所、池之右首、是

寄宿舍

全室分八大間、每間可容三十餘人、舖位均以雙層鋼皮床、室之天井四周、裝置廣洗架、各生按號放置洗面用具、其設備採取軍事化、故學生均能有條不紊的按置着、前之花園、出宿舍即爲校舍、各種異草花卉、栽培得很多、尤其令人注目的爲該校旗桿、高出雲霄、校徽在桿頂迎風飄揚、肅然起敬、

動物園

裏面畜着「白兎」「野雞」、「洋狗」、「猴子」、及「奇異飛禽」、各樣都有、穿過「藍球場」、是「食堂」、和教職員宿舍、另闢一間、爲

勞作室

排列着工場用具、一切俱備、旋因時將薄暮、遂循原來的葡萄棚下走出校門、與李處長握別、踏上歸途、已萬家燈火矣、

市府飭區定期 發放棉衣褲
朔風怒吼聲中貧民福音

京市府、以値茲冬令嚴寒、災後災黎、無衣無食、飢寒交迫、情殊可憫、除已發放賑米外、并已購置大批舊棉衣褲準備發放、計大衣三百七十四套、又二百九十二件、小衣四十六套、又一百二十二件、發放日期、已決定爲一區二十五日、二區二十六日、三區二十五日、二十八日、五區二十七日、二十九日、四區二十八日、并於二十日分令各區公所、轉飭貧民、屆時於上午十一時、齊集發放地點、由市府派員發放云、

技士訓練所 延長報名日期

綏靖部水部局技士訓練所、自投考以來、有志青年前往報名者、頗爲踴躍、其報名日期、原定二十日截止、茲悉日來各地申請報名者、尙絡繹不絕、當局爲廣事造就專門技術人才起見、爰特決定將報名日期、予以延長、至本月底截止云、

審計會函各機關 編送計算書

維新政府審計委員會、爲強化政府收支統計行政、特函各政府所屬各機關、并頒發審計條例、將在二十八年以前收支計算書、限於三個月內編造全份、送交該會審核、并自二十九年一月份起、按月送交該會、以重計政云

城內零星塘魚 暫准自由買賣

實業部、近據中華門、水西門各漁商等呈請、分售魚貨、經令飭水產產銷管理局、興華中水產公司會商結果、除由華中水產公司積極籌設南京魚市場城南分場外、在分場未成立前、暫准城內各漁商、經售就地零星塘魚得自由買賣云、

防止天花流行 實行防疫檢查

京市衛生局、爲防止天花流行、爰於十七日起、在各城門及診療所佈種牛痘、茲爲防止市民有逃避種痘情事、特於二十一日起、實行防疫巡查、由該局派員會同警士二人、挨戶檢查種痘證云、

勞工從業員 已籌組工會

（本報訊）京市勞工從業員等、以該業人數衆多、尙無正當之團體組織、頗少接洽之處、特由該業建炳成等、發起組織勞工業同業工會、會址暫設南捕廳城隍廟內、並於前日召開會員會、商討會務之進展云、

瓦工業籌組公會 開始辦理登記

（本報訊）京市瓦工業公會、事變前內部組織尙稱健全、於工友本身謀得利益頗多、自經事變、該會負責者避難他往、會務致告瓦解、迄今兩年有餘、現今治安恢復、營業繁榮、該會尙付缺如、對工友前途阻礙自多、同業中有鑑正站者鑒此、特料

米糧出境問題 各縣奉令弛禁
在社局領得搬運證始能採辦

京市社會局、以本京市民所需食米、向賴鄰近各縣供給、前以江寧溧水等縣限制米糧出境、致到貨頓減、售價狂漲、爲維持民食起見、曾函請蘇省府、轉飭各縣、准許京市米商、在各該縣境內採辦米糧運京調劑、茲悉該局、業經接得蘇省府覆函、准如所請、並悉該局爲防止有流弊起見、已擬定辦法、凡米商欲向鄰近各縣採辦米糧、須先塡具申請書、經核准發給搬運證、始能採辦、預料將來米糧可望源源運京、民食前途、可告無憂云、

紅卍字會清查 各地停頓分會

世界紅卍字會、各地分會林立、茲因事變後、各地會務照常進行者、固屬甚多、因而停頓者、亦復不少、茲悉該會根據濟南母院、於去年十一月開展慶會議、議決、淸查各地停頓院會、刻已着手進行、印就調查院會概況表格、分函各地分支會、查照塡報、以資整頓、而謀興辦云、

教部支出概算 業經議政會通過

教育部前奉行政院令、編造二十九年度一二三月份概算、經該部編審委員會、擬具支出概算書、呈送行政院核示後、二十日經轉送議政會議決、較前概算減去三分之一、通過照減、爲一萬四千七百二十二元、

佛聯會設日語班 免費教授僧侶

（本報訊）日華佛教聯盟南京總會、爲宣揚佛教、便利中國一般僧侶學習日文語起見、擬創設日語學校一所、專供一般僧侶及佛教信徒居士、免費學習、現正積極購製教室器具、一俟籌備完竣、即正式開班教授云、

司養所發給 學員獎學金
計司法官班劉漱等五名

司法人員養成所、司法官班學員之第四月終試驗、業已舉行完畢、考試成績、亦經該所教處銜評閱完竣、計總平均成績在九十分以上者、有劉漱、張貫選、謝嗣昌、戴祉迺、董毅文等五名、聞第一名發給獎學金三十元、第二三名各二十元、第四五名各十元、以資激勵云、

青年的訓練與組織

「有如人體的發育、依賴新鮮有生命的細胞、時代的推展、依賴活潑有爲的青年」、在近今各國、尤其是德義蘇等國、特別注意青年的訓練、在德意、青年幾乎是一切法西斯蒂計劃的基礎、從學校生活的第一日起、兒童就受着半軍事式的訓練、在選舉年齡之下的青年、皆形成維耐舊秩序續威勢力的前鋒、蘇俄施於青年的訓練、更超越傳統、每個學校裏的兒童、成青年、都參與公共的努力、每個學校裏都有「前鋒戰員」的隊伍、目前、組織青年、訓練青年、發揮青年的能力去從事主義國家的建設的動機、已到處相同、我們對後破碎的中國、正待一靈最革命、最高尙、非常速度前進的青年來規復振興呢、

湯姆孫氏說、「目前、最高尙的最尙武最革命的青年、在中國、印度、與南美諸國」、可是這種可貴的青年、爲什麽我們的國家不能利用來推動新中國建設工作呢、乾脆地說、這完全是十數年來中國政治教育思想言論的毛病、要點是不能爲一般青年造成正確的智識、高尙的道德、堅強的信仰、一任其本着人類原始的行爲、情感的衝動、反應一切外緣的刺激、大部的青年、憑着情感主宰了一切行爲、結果釀成二十餘年不斷的騷動、犧牲無數國家至實的青年、民族的生命種子、所以我們要促長新中國建設早日完成的使命、只有努力於如何組織國家中堅分子的青年、使其遇於共同的目標下前進、免除建設期間無代價的犧牲、無意識的紛擾、及意外的打擊、因此應當施與青年嚴格的訓練、灌輸正確的智識、培養良好的道德與習慣、

所以現代青年訓練組織緊要的方針、第一須矯正青年傳統的惡習、第二須培養在文化的進展中必具的優良品性、第三須訓練在國際戰爭中爭生存發展的能力、因此、我們訓練組織青年、必須達到預期的目的、更不得不援取嚴格而進步的方法管理與高尙而偉大精神的陶治、以軍事訓練爲骨幹的青年訓練、可以組成國家後備的軍隊、自衞的民衆、並且藉此可養成青年堅忍、耐苦、勤儉、勇敢等等美德、但青年訓練工作、決不能附庸於行政機關、蓋因現階段的中國政治、未能全然走上正常軌道、行政當爲惡勢力把持、偏委之青年訓練組織之責、亦徒具名而無實際、所以必使青年訓練組織工作與行政機關絕緣、而總攬於中央專司其責的機關、否則、訓練組織徒成高調、況且使毫無訓練、思想落伍者、充任青年組織訓練的幹部人物、無疑奠基於砂礫、再者、容易使青年組織訓練工作流於官僚化、坐在虎皮椅上談組織、坐在衙門裏說訓練的怪現象便出現了、下層的幹部人物更藉此斂財、中飽、所以青年訓練與組織工作應越出行政範圍而獨立、免受共擊對、但行政機關有協助青年組織訓練的工作推進的義務、

中國今日、不論政治上、社會上、經濟上、文化上、思想上、都呈現紛亂靡雜的情勢、使青年失却指導的原理、思想無所歸宿、在茫茫的歧途上徘徊、甚且認識不清、是非不明、言行思想錯誤、所以我們若要糾正這些錯誤、必須使青年們接受一個中心思想、造成統一的意志、然後才能向預定的目標前進、故而今日負訓練組織青年的責任者、應當確定青年的中心思想、蓋內中國現在所以混亂、由於上述無中心思想、但所以無中心思想、乃因中國自帝國主義侵入後、新思想亦隨之俱來、而固有的禮教思想破壞無餘、新的道德觀念、行爲規律、尙未完成、在這交替的當兒、各種學說的分歧、思想的分歧、使青年們眩惑而不知所從、所以要穩定這動盪的青年、必須先使其認識某種主義、堅定其信仰、由信仰而發生力量、這力量就是推動建設新中國工作的馬達、但在東亞新體制與提倡尊孔的今日、以孔子的忠恕之道爲訓練青年最適當的精神訓練資料、以孔子倫理思想爲出發點、以世界大同的王道主義爲終結、庶幾足以挽救言行乖謬、思想龐雜的頹風、確立青年純正的言行、思想、而使中國達於治境、

自五四運動以後、青年自覺的運動、雖然勃起、然而總不免爲野心家的操縱、他們利用青年衝動的情感、而煽動青年舉行盲目的行爲、無謂的吶喊、而一般青年也有意無意的入彀、「有些青年見着社會上的現象、引起他的熱心俠腸、拋棄自己的學業、自己的健康、去奔走革命、這種青年、使人起無限的敬仰、與婉惜、他沒有審度一下、這種動作對於社會是否有益、也不想一想其他可走的路、感情埋沒了理智、或許有時會引起他的追悔、歸有一些青年、憑着主觀的好惡、一時的激念、對人對事、有不適當的措施、但青年人事後的追思、能不受良心的制裁嗎、衝動有時完成青年偉大性的一種工具、有時也是摧毀青年的惡魔啊、地域的習慣、傳說的流行、色彩的宣傳、以致頑固地保持自己的成見、失去明確的判斷、但然自己的成見去主宰他的行動、也有些心高氣傲的青年、鄙視一切社會人的行動、孤高傲岸、徒事漫罵批評、此種人多以情觀物、而不以物觀物、固不成能就己事、亦無功於社會」、由於上述的幾種現象、使青年的行爲發生效率減少、甚至錯誤墮落」、現代的青年「總犯着上述一點毛病、所以我們要訓練青年們作純理智的推求、學說上的研究、不輕信外來的學說及他人的言論、處處要存疑、要考證、求出眞理言論的眞確性、「應用於環境中的可能性、「以物觀物」的客觀態度、將去尋找自己應走的途徑、決不能叫青年喊兩聲口號、貼幾張標語就完事、我們訓練青年的工作、必須使其知道「爲什麽如此做」的道理、而這樣、方才是訓練青年、非製造青年、

希特勒說、「祝福青年、德意志的青年、將有方地團結起來以抵抗共產黨的專政」、墨索尼里說、「我把法西帝的政府發揚光大、交在意大利青年的身上」、拓洛茨基說、「青年的訓練是我們生與死的問題」、由此看來、各國無不重視青年、見青年的訓練組織、不但青年的身心可以發達、並且國家獨立自由、文化的復興、國民經濟的發展、有賴於此、過去的時候、我們忽略了青年訓練組織的工作、以致純潔的青年的力量任意的無的放矢、教國家潮於危亡、現在當維新更生的時候、我們應加緊青年訓練組織工作、使國家的元氣及勁力不再喪失、新中國的建設的工作應幾有一線希望、青年組織與訓練的工作、在今日已成爲中國生與死的問題了、（●宋鈞●）

懸賞徵求宣傳歌當選發表

前此曾由大日本軍報道部以中日提攜共同建設東亞新秩序爲主題實行懸賞徵求之宣傳歌一節原定去歲十二月十五日爲截止日期惟應募出品者異常踴躍截止之後尙有由華中寄送者自非少數遠自廣東華北紛紛寄來者不下三千餘點堆積如山審查人員一再愼重選拔優良作品頗費時日因此延至十二月三十一日始得截止遂以一月二十日爲發表之期

茲將當選者等級氏名臚列於左（如原報）

等級	賞金	住址	氏名
一等	（日金五拾圓）	南京特別市社會局	王鼎泉
二等	（日金參拾圓）	安徽桐城縣湯家溝	西鳳金
三等	（日金貳拾圓）	南京鼓樓雙龍巷四七號	羅公英
三等	同上	揚州南河下余總門七號	顧前復
三等	同上	蘇州城內西二中市七號東升酒樓二階	郎景宜
四等	（日金拾圓）	杭州滿洲路八五號浙宣傳會	蔡度
四等	同上	崐山南街模範小學校	李頌陶
四等	同上	常熟小東門外顏港源茂洽米行	木羊
四等	同上	句容縣城內中街	劉益農
四等	同上	蘇州省教育廳編審室	錢宸謀

●註 本部對於當選作品得加以適當之改正本部對於當選者仍以本廣告通知希於二月一日上午十時前來南京中山路大日本軍報道部領取賞金對於南京以外之地方當選者當由日本軍警備隊授與賞金領賞者記明提出畫稿之日本軍隊名投函大日本軍報道部爲要

南京市中山路 **大日本軍報道部**

選後感

此次徵集宣傳歌曲各地應徵者非常之多從各個作品中看來無論其爲佳作與否然而大意都是厭惡抗戰愛護和平尤其是對於中日提攜建設東亞新秩序更是人同此心心同此理這種良好的現象確使選者感到萬分歡悅而予以絕大同情的此次作品以王鼎泉氏所作之和平歌爲最佳譜係三部合唱莊嚴雄大有名作家風詞則宣傳中日提攜共存共榮是民衆心理的代表者次則西鳳金氏之新秩序歌詞三首說明中日不可分離及努力建設新東亞具有創造精神羅公英氏之中日和平顧前復氏之新氣象詞意明顯曲亦抑揚輕快極合兒童歌唱郎景宜氏之前進歌曲協助中國復興是爲東亞永遠和平胸襟坦白理解高超足使中國民衆懷疑心理掃除淨盡餘五氏均屬佳作遺憾不一一加評至希原諒其他可選者甚多惟爲名額所限未能選入殊屬遺憾這是選者對應徵者極當道歉的

十五、一、十七、炳輝選於軍報道部

B128

地址太平路 花牌樓之一八二號

中國首創日光色科學眼鏡

精益

近代最新出品紐蒙脫鏡架

察言觀色精神出於目光。欲保永遠視力健全。必須配戴適度眼鏡。本公司備有新式儀器。專驗複雜目光。

A398

當

敝典擴充營業起息倉庫修理堅固當價準確息金減輕期限放長金銀行利在百元以上者每月迎見二分如蒙惠顧不勝歡飾特此通告

南京揚公井延齡巷十號 榮昌當謹啓

A577

中華鐘表眼鏡行

本行開幕伊始搜羅歐美各國最新式鐘表光學眼鏡現已大批運到零躉批發內設驗光部專家研究光目儀器免費驗光聘請高等技師精修各國異樣鐘表倫蒙各界惠顧無任歡迎

太平路黨公巷口一八號

A586

明星香烟

烟中明星

大聯珠

經濟新聞

舊曆年關結束聲中 錢兌業獲利倍蓰 新設錢莊如雨後春筍

（本報訊）本市在客歲市面稍蘇時、錢莊業便如雨後春筍、畸形蓬勃、其中如買賣華興券日票、及代營蚌徐濟津等地匯兌、市面零星放款、獲利極形倍蓰、月來一元券缺乏、各錢商復兼營掉換、每日銷量、亦殊驚人、頃以舊歷年關在即、各號從事銀根上之結束、大致均告贏餘、頗尠虧蝕、亦可謂戰後畸形發展有數之營業、但此項情形、能否持久、尚屬一難解問題云、

京市金融一週比較

（中聯社）本週京市金融市場、頗鮮波盪、蓋以匯市、業已步入正軌、投機份子、勢難活動、惟日票交易、錢莊恆以進入相差五角爲準、自週五起、奉主管當局命令、進出改以七角五分爲新交易率、故自當行該項基準折合、交易上尤趨穩定、茲將本週各市動態比較於后、

匯市、英匯最高四便士八四三七五、最低四便士八九〇六〇五、美匯最高七金元九六八七五、最低八金元〇六〇五、

金市、大條高四千〇六十八元、最低四千〇三十元、最飾金出最高四百十五元、最低四百十元、進最高三百九十元、最低三百八十五元、

銀市、銀元無高低、

華興券、出最高一二八元、最低一二六元、進最高一二三元、最低一二一元、

日票、滬市收盤進最高七十九元二角五分、法幣一百二十六元一角八分、最低七十九元六角二分半、法幣一百二十五元六角八分、出最高七十九元一角、法幣一百二十六元七角八分、最低七十九元三角七分半、法幣一百二十五元九角八分、

京市錢莊掛牌、進最高八十元、法幣一百二十五元、最低八十元〇二角五分、法幣一百二十四元六角、出最高七十九元五角、法幣一百二十五元八角、最低七十九元五角、法幣一百二十五元八角、

大雪紛飛中 京市物價起落平庸

（本報訊）本市入冬以來、米價因奸商走私、與飛猛漲、其他各物、因米價之上漲、亦均趨於升騰、不但平民生活、叫苦連天、即一般薪水階級、亦感促襟見肘、不易維持之嘆、連日雨雪封關、米價雖因交易寥落、未見上漲、柴價則以城鄉交通梗阻、略告升騰、惟查市內各柴行、存貨尚稱豐裕、縱然來源一時斷擋、尚不致發生恐慌危險、惟蔬菜漲勢甚烈、以俟天氣轉霽、仍有回轉希望、其餘油、糖、麵粉、香烟、均平穩如恆、惟煤與炭、微有俏意、故本市大雪紛飛聲中、據記者調查、各物市價均獲平穩、殊少軒輊、

京市商訊彙誌

（中聯社）二十一日京市商場動態錄后、

米市成交寥落

連日雨雪紛飛、河道淤淺、外江船隻無法駛京、米市市場、猶如休市狀態、幸城戶略有補進、稍事點綴外、其餘成交寥落、交易絕少開展、計本日來源顆粒全無、行盤穩待徘徊、與廿日彷彿、

油市稍露鋒芒

油市雖因於雨雪、交易銳退、然來源因之絕跡、故市價稍露堅意、現場人心頗爲興奮、若兩三日來源仍缺、預料各油將趨上漲、本日計荳油七十八元、蘇油七十二元、大醬油七十元、桐油上等二百四十元、次等一百六十元、

糖市轉趨平疲

本京糖市市交易已不似以前活潑、蓋以各幫相繼補進、國戶人心鬆懈、衆之散戶傾吐亦力、市況市內週趨平疲、計四號白糖七十九元五角、四五白糖七十九元五角、袋赤七十四元、粗砂九十八元五角、袋白九十八元、一號棉白九十元、枝洋四十四元、棉尖四十六元五角、海赤四十一元、提青四十八元、陰青四十六元、本冰六十九元、

生漆行盤略增

生漆市價一向穩定、近以銷路日旺、來貨似有脫意、故行盤略增、刻市上等生漆三百四十元次等二百六十元

糖市到銷平衡 市價幷無榮辱

（本報訊）京糖週來雖面呈俏局、但以滬莊無封關之險、來源仍保絡繹狀態、市面成交、亦守原狀、且含冷淡意味、預計舊例年關、當可平穩渡過也、昨市計四號白糖八十元、袋赤七十二元、袋白九十八元、枝得四十五元、提青四十七元、粗砂九十八元、冰糖六十八元云、

外滙先緊後鬆 滬市金價突升

（中聯滬訊）久處穩定之本市金融市況、昨日下午忽電傳山西省國共兩軍發生內訌、引起軍事行動、以致一般投機金融人士復起活動、英美外匯續縮、赤金反動暴漲四十元光景、公債一致下降、昨日午盤開市、見消息又趨沉寂、人心未免轉弱、匯逐又放長、始赤初開盤尚爲四千〇七十元、敗盤因情勢不妙、而賣出過於買進、故劇跌至四千〇四十八元、公債亦略有上漲、惟較昨午市價尚高云、

滬市捲菸市價又趨上漲

（中聯滬訊）本市各種捲菸、自外匯一再緊縮、金價高昂後、因菸葉輸入成本增高、故捲菸售價連漲數度、較戰前幾增達兩倍之鉅、茲近又因廠製出品、所增費用、如機器用油、工資等等、開支浩大、爲維持血本計、均自今日各牌捲菸每包增漲一分云、

下關百物市價一覽

上等洋米每擔廿二元三角
上等黑稻米每擔廿二元二角
上等黃熟米每擔廿一元八角
上等熟米每擔廿一元
中等白米每擔廿元零二角
次等米每擔十九元六角
下次等米每擔十九元
上等糯米每擔廿四元五角
次等糯米每擔廿三元五角
上等木柴每擔三元
次等雜柴每擔二元六角
蘆柴每擔一元六角
毛草每擔一元三角
稻草每擔一元三角
黃豆每擔十九元
蠶豆每擔十九元五角
白豇豆每擔十七元
芝蔴每擔廿九元五角
小麥每擔十六元二角
大麥每擔八元
上等仙稻每擔十一元五角
次等仙稻每擔十元〇五角
青菜每斤五分
包菜每斤七分
北方大白菜每斤九分
本地蘿蔔每斤六分
客蘿蔔每斤四分
大蔥每斤五分
波菜每斤八分
芹菜每斤六分
豬肉每斤五角
豬油每斤一元
水牛肉每斤三角
黃牛肉每斤四角
羊肉每斤五角六分
老母雞每斤七角
母雞每斤六角
公鷄每斤五角
毛鴨每斤五角六分
鷄蛋每個七分
鴨蛋每個六分
青魚每斤二角八分
黑魚每斤二角六分
白鰱魚每斤二角
聚花魚每斤三角二分
各樣雜魚每斤三角

歐美經濟市況

銀塊市況

倫敦近期	辨士	休
遠期	辨士	市
孟買近期	五八羅比	一六分之七
中期	五八羅比	一六分之九
遠期	五八羅比	八分之五
紐約公表	仙	休市

李物浦美棉

一月	辨士	
三月	辨士	休
五月	辨士	
七月	辨士	
十月	辨士	市
現貨	辨士	

紐約定期棉花市況

舊規定（九分之二吋棉）

三月	一一仙〇〇—〇〇
五月	一〇仙七三—七三
七月	一〇仙三八—三八
月	仙
月	仙
月	仙
現貨	一一仙二四 無市
開盤	一〇仙七二—七三
五月最高	一〇仙七七
最低	一〇仙七二

新規定（一六分之一五吋棉）

三月	一一仙二〇 無市
五月	一〇仙八七—八七
七月	一〇仙五六 無市
十月	九仙七四—七四
十二月	九仙六四—六四
一月	九仙六六—六六
現貨	一一仙四四 無市
開盤	一〇仙八八—八八
五月最高	一〇仙八九
最低	一〇仙八七

倫敦遠東匯兌市價

匯紐約	四金元〇二仙	五〇
匯巴黎	一七六法郎五〇	
匯荷蘭	七基爾德五二	
匯上海	五辨士	
匯孟買	一八辨士	三二分之三一
匯香港	一四辨士	三二分之三一
匯新嘉坡	二八辨士	三二分之七
匯日本	一四辨士	三二分之九
匯西貢	一三辨士	八分之七

紐約匯兌市況

匯倫敦	三金元九六	八分之七
匯同三個月遠期	三金元九二	二分之一
匯上海	八金元一〇	
匯日本	二三金元四七	
匯柏林	四〇仙二〇	
匯荷蘭	五三仙一七	
匯巴黎	二仙二四	八分之五
匯同三個月遠期	二仙二〇	八分之五
匯比利時	一六仙八三	

棉紗市況沉寂 行盤漸趨平穩

（本報訊）本街紗市、本月來因匯市波動甚微、且客銷復欠興奮、行情已由起落劇烈、而漸入平穩、市銷類以東紗爲多、華紗反形冷落、蓋買戶狃於積習故也、連日紗市、皆平靜異常、昨値滬方休市、益見岑寂、計十支豐年五百四十八元、十支金塔五百四十五元、十六支金塔六百八十五元、二十支水月七百十五元、二十支月琴七百〇八元、二十支大喜七百元、二十支藍鳳七百二十元、三十二支藍鳳九百二十八元云、

商情

米類（每石價）

品名	價
黃熟 上	二一·八〇
黃熟 中	二一·五〇
黃熟 次	二一·二〇
洋熟 上	二二·〇〇
洋熟 中	二一·七〇
洋熟 次	二一·四〇
普通機米	二一·二〇
元熟米	一七·五〇
糯米 上	二四·〇〇
糯米 次	二二·〇〇
玉黍 上	一三·〇〇
玉黍 次	一二·〇〇
綠豆	一九·五〇
黃豆	一九·〇〇
赤豆	一七·〇〇
青豆	一九·五〇
芝蔴	二九·〇〇
小麥	一六·五〇

油糖類（每担價）

品名	價
大連豆油	（缺貨無市）
生油	六九·〇〇
淮豆油	七八·〇〇
甯豆油	六八·〇〇
大清油	七四·〇〇
小清油	七五·〇〇
秋油	一六·〇〇
蔴油	七〇·〇〇
精鹽（加三成五）	一四·二〇
鹽（加三成五）	一三·七〇
袋赤白糖（每件）	七二·〇〇
四五白糖（每件）	八〇·〇〇
四號白糖（每件）	八〇·〇〇
袋白白糖（每件）	九八·〇〇
枝洋糖（每担）	四五·〇〇
提青糖（每担）	四七·〇〇
粗砂糖（每包）	九八·〇〇
冰糖（每担）	六八·〇〇

麵粉（每袋價）

品名	價
綠飛鷹	九·六五
紅飛鷹	九·二五
藍飛鷹	九·七五
綠牡丹	九·六五
紅牡丹	九·一五
藍牡丹	七·六五

煤炭價

品名	價
鴻基煤	九〇·〇〇
中興塊	九〇·〇〇
中興屑	五四·〇〇
陵山煤（每噸）	六〇·〇〇
開平煤	五四·〇〇
河北煤	缺貨
紅煤屑	五五·〇〇
煤球	每元二十五斤
龍潭煤（每噸）	四四·〇〇
銀炭（每担）	一六·〇〇
木柴（每担）	二·三〇
黑炭（每担）	一〇·〇〇

香煙（每箱價）

品名	價
大英牌	七八·五〇
老刀牌	五七·〇〇
仙女牌	四〇·五〇
品海牌	四七·〇〇
金字塔	四三·〇〇
愛而多（日幣）	二五〇·〇〇
黃錫包（日幣）	二三五·〇〇
美麗牌（日幣）	一五五·〇〇
禮拜堂（日幣）	一二〇·〇〇
白金龍（聽裝）	七二〇·〇〇
大長城	四六〇·〇〇
小長城	三三六·〇〇
大聯珠	三八〇·〇〇
大香檳	四五〇·〇〇
明星牌	三二〇·〇〇
百花牌（法幣）	一四二·〇〇
雙斧廳（日幣）	一三一·〇〇
雙斧牌（日幣）	二一五·〇〇
金鼠牌	二二七·〇〇
指南牌	一八二·〇〇
長壽牌	一四二·〇〇
吉鮮牌	一七五·〇〇
大前門	二八五·〇〇

酒類（每担價）

品名	價
燒酒	二八·〇〇
泡子	三六·〇〇
高樑	六〇·〇〇
紹興	二六·〇〇

金銀市價

品名	價
金買入（市平）每兩	洋三八五元
金賣出（市平）每兩	洋四一〇元
銀買入（市平）每兩	洋二元八〇
銀賣出（市平）每兩	洋三元〇〇

銀幣折兌

品名	價
華興票買進	一二三·〇〇
華興票賣出	一二八·〇〇
法幣百元換日票進	八〇·二五
法幣百元換日票出	七九·五〇

雜品（每箱價）

品名	價
美孚洋油（原聽）	一四·四〇
亞細亞煤油（原聽）	一四·四〇
光華洋油（原聽）	一三·九〇
幸福洋油	一四·二〇
鎮江火柴（每聽價）	二四·五〇
南京火柴（每聽價）	二四·五〇
船帽牌洋燭	一七·一五
飛霞牌洋燭	一七·〇〇
固本肥皂	一四·〇〇
日光牌肥皂	二五·八〇
鹼（每担）	一〇·〇〇

輪船

內河輪船公司京揚線豐成輪隔日上午九時（日本時間）開往揚州沿途各碼頭地及名價目列後

地名	價目
沙洲橋	四角
劃子口	六角
大河口	六角
沙漫洲	七角
瀏源濟	七角
十二圩	八角
瓜洲	九角
六浅	一元
八里鋪	一元
揚子橋	一元一角
揚州	一元二角

南京廣播電台播音節目

一月二十二日（星期一）（南京時間）

上午
一一·三〇—一一·五九 家庭節目（家庭日用常識）（家庭的燃料續）（北京語 日本語）
一一·五九—一二·〇〇 報時
下午
一二·〇〇—一二·三〇 故事（水滸傳—王婆貪）
一二·三〇—一·〇〇 唱片（評說風情—張鴻儒）
一·〇〇—一·二〇 報告新聞（西洋音樂）
一·二〇—一·五〇 唱片（北京、京劇）
一·五〇—二·〇〇 預告節目（京語 日本語）
二·〇〇—二·三〇 唱片（北京國語音樂）
二·三〇—三·〇〇 經濟新聞
三·〇〇—五·〇〇 休息
五·〇〇—五·三〇 兒童節目（兒童故事「木偶奇遇記」兒童修養談話「我要做能得到成功」附歌唱「木匠工作」）
五·三〇—六·〇〇 日語講座（劉濬·李登雲）（日語講座·第二輯）
六·〇〇—六·三〇 報告新聞（黃鑑村）（北京語）
六·三〇—七·〇〇 皇軍將兵之時間（消息之播音與後方軍人之通信）
七·〇〇—七·一五 演講（宣傳局第七四次）
七·一五—七·三〇 報告新聞（北京 日本語）
七·三〇—七·四〇 報告新聞（日本語）
七·四〇—八·〇〇 唱片（日本音樂）
八·〇〇—八·三〇 唱片（中國音樂）
八·三〇—九·〇〇 報告新聞（歐 唱）
九·〇〇—九·二五 報告新聞（轉播 臨大上海）
九·二五—九·五〇 遊藝（轉播 大京上海）
九·五〇—一〇·〇五 時事講述（北京洋音上海）（西轉播 大京上海）
一〇·〇五—一〇·一〇 預告節目（北轉播 大京上海語）

火車

（南京·中國時間，日本時間較快一小時）

海南線（下行）

驛名	急行一列車	普客五列車	汽動二列車	普客七列車	混客九列車	急行三列車
上海	八·〇〇	八·三五	一〇·一五	一一·二〇	一三·四〇	一五·〇〇
崑山	八·五二	九·五〇	一一·一六	一二·四〇	一六·二二	一五·五三
蘇州	九·三二	一〇·四三	一一·五七	一三·四二	一七·四九	一六·三四
無錫	一〇·一五	一一·五五		一四·三八	一九·三四	一七·一六
常州	一一·〇二	一二·五二		一五·四一	二〇·四七着 七·〇〇發	一八·〇八
丹陽	一一·四七	一三·五七		一六·四六	八·五一	一八·四八
鎮江	一二·二二	一四·四五		一七·三六	一〇·四七	一九·二三
南京着	一三·三〇	一六·二〇		一九·一〇	一三·一〇	二〇·三〇

海南線（上行）

驛名	普客六	急行二	汽動一	普客八	混客一〇	急行四列車	汽動四列車
南京	七·〇〇	八·一〇		一〇·四〇	一四·二五	一五·〇〇	
鎮江	八·三九	九·一四		一二·二〇	一七·四一	一六·一三	
丹陽	九·二二	九·四四		一三·〇一	一八·五一	一六·四四	
常州	一〇·五九	一〇·三二		一四·一七	二〇·二二着 七·一〇發	一七·二二	
無錫	一一·五七	一一·一六		一五·〇七	八·四二	一八·一五	
蘇州	一三·〇八	一二·〇二	八·一〇	一六·二九	一〇·三九	一九·〇一	一四·三〇
崑山	一四·〇三	一二·三八	八·五四	一七·一八	一二·〇〇	一九·三七	一五·一一
上海着	一五·二〇	一三·三〇	一〇·〇〇	一八·三〇	一四·二〇	二〇·三〇	一六·二〇

吳淞線（全部汽動車）

	三〇一列車	三〇三列車	三〇五列車	三〇七列車	三〇九列車
（下行）上海發	七·三一	一〇·〇五	一三·四〇	一六·〇〇	一八·四〇
吳淞着	七·五五	一〇·三四	一四·〇四	一七·〇四	一九·〇四

	三〇二列車	三〇四列車	三〇六列車	三〇八列車	三一〇列車
（上行）吳淞發	八·〇五	一〇·五〇	一四·二〇	一七·三五	一九·一五
上海着	八·三〇	一一·一四	一四·四四	一八·〇〇	一九·四〇

蘇嘉線（下行）

	混四〇一列車	混四〇三列車
蘇州發	八·〇〇	一四·〇〇
嘉興着	一〇·二四	一六·二四

蘇嘉線（上行）

	混四〇二列車	混四〇四列車
嘉興發	一〇·五五	一七·一〇
蘇州着	一三·二〇	一九·三四

海杭線（下行）

[illegible]

海杭線（上行）

[illegible]

津浦線（下行）

[illegible]

津浦線（上行）

[illegible]

A597 地址太平路科巷
更新大舞台
許劇 朱寶霞 皇后 花衫 朱紫霞 大王
劉寶慶 花金喜 杜麗芳 許丑丑 蓉仙
日戲 破腹 驗花　夜戲 愛女 嫌媳
價目 對號三角五分 花樓二角五分 正廳一角五分買一送一 廂樓一角五分買一送一 頭等九分 捐稅小賬在外

A505 四象橋
明星大戲院
陳鴻聲 倪金利 張韻樓 新雲秋 樊春樓 佩秋 潘奎芳 姜曉雲 雪豔玉
今日日戲 新雲秋 張韻樓 女士藝員
雙豔好戲 紳商特煩 全本合演好戲 法門寺 新八蜡廟 代大寨 捉拿費德公
今日夜戲 新女士 各界函請 特煩張韻樓 全本 二本 老爺關公麥城昇天（活捉呂蒙） 鳳凰巢

A504 地址姚家巷
南京大戲院
對號四角五分 正廳二角 普通九分 捐稅外加
陳吉瑞 趙韻聲 林素蘭 于占元 蔡雨春 袁素琴 施子建
今天日戲最硬老戲 頭二三本 鐵公鷄
今夜最偉大巨劇 濟公活佛 頭本
奇怪 濟公 看全溫暖如春 …

A503 錦記
中央大舞台 地址淮海路十五號
昵記童伶鴻春社全體藝員一百餘人一齊登台
秦巧鈴 秦巧雲 秦巧寶 巧達子
今日日戲 伐子都 貴妃醉酒 太君辭朝
今日夜戲初次公演 四本 狸貓換太子
本劇四大特色 有新製佈景 有新添機關 有五彩行頭 有聯彈音
場場客滿 免向隅 請先購票

東方西餐遊藝場
本場復興首都市面提倡高尚娛樂不惜巨金聘請滬港美貌女郎海上著名樂隊同時加入伴奏場所
早餐每客壹元（八時至十時）
午餐每客壹元五角（十一時至二時）
晚餐每客貳元
佈置幽雅坐位舒適美酒 嘉賓歐美大菜應有盡有 每逢星期六星期日午後二時開場獻藝敬請早臨
夫子廟貢院東街四四號 電話二二五一二 A596

世界大戲院 地址新街口 A502
貂蟬
主演 顧蘭君 金山 顧而已　編導 卜萬蒼
時間 下午一時 三時半 七時　票價 二角 三角
今天加映早場 時間上午十時 票價一角 二角
是中國古來歷史上的四大美人之一！是歷代以來的巾幗丈夫！

中華大戲院 夫子廟首都大戲院舊址
神奇奧妙！熱情巨片！神秘不可思議！
化身人猿
王引 談瑛 陸露明 王乃東
白晝原是多情英俊的美少年！黑夜即成兇悍異常的惡猿猴！即失人性任意胡爲姦淫女子劫索錢財 兇暴！粗魯！狂亂！
今日獻映 編導楊小仲 新華公司非凡最大出品 中華電影公司發行 A501

戲劇類

泰和製版所
精製 特點 網線銅版 照相鋅版 無色網版 套色精良 出品迅速 交貨不誤 價目克己
地址 南京中華路三三二號 A540

北京榮寶齋書畫紙店
南京分店 延齡巷五十九號 專傳現代名人書畫 電話二二二四九 A539

請教育界諸君注意
啓者敝廠製造金鶴牌粉筆及模型粉已數十年承蒙各界…均皆樂意選用惜因事變停工…出品尤勝昔日…凡書店及文具店均有代銷此啓 A594

文具類

天津二聚鞋莊
本號經營數十餘年向抱精工重料久蒙賜顧讚許 在茲所需原料飛漲之際本號不惜工本 特選最高尚材料精製各式男女皮鞋 特加提高精良耐久 承蒙惠顧竭誠歡迎
中華路府東街 A514

夫子廟 華美男女鞋室
現到 各種色皮 各種鹿皮 各種絲絨毛呢 各式男女定造 尚有其他各式男女鞋 樣式新穎 定價普通 歡迎比較 A515

盛錫福
發行所建康路之山街
本年度最新鮑魚式
有廿九年歷史 分支店遍全國 帽業權威 自設工廠十大部 製造各種新穎帽品
經銷處 新年大華帽行 新街口 A51

鞋帽類

夫子廟貢院東街卅一號
新亞俱樂社
由滬聘來大批紅舞星維也納（每日下午六時起）
星期六星期日下午三時起參加
茶資 男三角 女賓五角
附設業餘研究舞校 男女兼收 面授上午十時至下午五時止

A508 夫子廟
月宮戲茶社
今晚加演彩排
元月廿二日星期一 每逢星期日放假日加演日戲 下午五時開演
今天夜戲 張俊良 童芳素 雪萍 全本 臨江驛
特煩諸大歌星蕓芳會唱 袁娟娟 朱琴芳 …
注意預告 本社不日演全部狸貓換太子
每晚十點準登台

A507 地址夫子廟
全安戲茶社
今天化裝彩排
全體歌星 續部 新玉堂春 會串
各大歌星羣芳會唱
每逢星期日加演日場

A506 夫子廟
羣樂戲劇廳
今日化裝節目 高尚娛樂 普通代價
黃金台 黃桂春
金鳳樓 黃桂秋
大登殿 王雪影
每逢星期日加演日場 各大秋星蕓芳會唱

各地通訊

駐浙日精銳部隊 殲滅各地渝黨軍

匪徒盤據無爲橫徵暴斂 人民不堪壓迫請省進剿

（中聯杭訊）前日清晨、田村部隊川島中尉指揮部下××名及綏靖隊××名、又出發掃蕩上莫鎭附近之匪類、神勇進剿、遭遇蔣軍士兵、當擊斃五名、俘擄一名、同時對石灣鎭西南方面、及西北方面之二面蔣軍、施閃急襲、使其無從逃竄、對蔣軍第六十二師、第三百七十二團、第一營第二連約一百五十名、加以猛烈攻擊、使重重打擊、予以潰竄、當發現蔣軍遺棄屍體二十四具、並俘虜五名、又鹵獲步槍及其他軍用品甚夥云、

（又訊）駐於杭嘉湖三角地帶、痛擊蔣軍之友軍××部隊、於前日拂曉冒雨開始果敢之活動、勇猛邁進力予進剿、現悉武康正面僅有少數殘軍據於莊村坂附近、力竭壓斷、潰不成軍、其餘均紛續向施頭鎭方面竄逃、至出沒於公路附近之蔣軍、觸及友軍所埋設之地雷、當時爆發、予彼等極度狼狽、殲傷死亡、爲數甚多、遺棄手溜彈軍帽等、及其他軍用器械物品極衆、

（中聯蕪訊）安徽省政府、日前據無爲縣縣民周岳貴呈稱、事變以還、無爲縣旣無黨府正式軍隊官吏駐在、日軍又未到達、致四鄉城郊、盡爲新四軍游擊隊潛入、把持交通、苛捐雜稅、人民痛苦深重、無處告訴、查無爲縣處於蕪湖對江、到城九十里、南至土橋九十里、西至沈家橋九十里、北至慣寶嘴五十里、後河東北流出裕溪口、爲皖北濡通皖南要衝、致各處農產品、均因匪軍搗亂、不能運輸、人民生活、陷於困厄、爲特呈報請願懇日軍進駐無爲、查無爲境內所有新四軍及匪類祇五六百人、若日軍進駐、僅須駐於開林需、香安兩處、扼四方交通咽喉、則匪軍即不能立足、無幾秩序得以安定、農產品可以輸出、以解人民倒懸等情、頃特指令本縣成知事、就近調查無爲縣現被匪軍滋擾情況、暨周岳貴呈報實情、具報爲要云、

英商公共汽車公司 又發行新代價券

上海

（中聯滬訊）英商中國公共汽車公司爲適應市面需要、調劑銅輔幣恐慌之曾經廣發行鎳幣紙質分幣、茲悉、該公司現又於今（二十）日起再度發行二分及五分之紙質代價券、仍限用至本月（一月）底爲止、又該公司前發行之十二月份紙質代價券、於今（二十）日起停止通用、爰節錄其通告原文如下、「本公司所發行之十二月份代價券自一月二十日午夜起、作爲無效、此項十二月份之代價券、不能作爲車資之用、惟得在沙遜大廈一百十一號房間本公司辦事處、或康腦脫路一千一百七十一號總廠兌現、値茲零幣奇缺之時、務請接收售票員找給之十二月份代價券、貴客如能襄助、無任銘感、售票員有充分之一九四〇年一月份代價券、故乘客切勿接收已過之代價券、

浙宣委會籌備舉行 中日軍民親善運動

（中聯杭訊）浙省宣傳委員會、前日召開第十一次常會、到胡預、（程頌慶代）朱照臨、芝原平三郎、羅洪、許超、（何致慶代）周思道、（顧采章代）蔡澤、汪本陽、吳隆爵、主席蔡澤、

報告事項 主席報告、今天召開第十一次常會、上次會議中決議漆製馬路牆壁標語地點、業經總務指導兩組、會同勘定、日昨前交胡委員估價、每組需洋五角、現在由另一印刷店承包每組三角、現在已經開始印製、

討論事項 一、馬路牆壁標語地點案、議決下列二十處、（一）省政府附近二處、（二）本會門首一處、（三）本會左近一處、（四）特務機關附近二處、（五）東街路三處、（六）警士教練所左近二處、（七）延齡路一處、（八）新民路二處、（九）城站二處、（十）西湖影戲院一處、（十一）明光影戲院一處、（十二）杭州影戲院一處、（十三）大世界一處、二、馬路牆壁標語案、議決、編纂組業已擬定交會、依主席審定交總務組辦理、三、接洽各遊藝場標語地點案、議決、由會備函與各遊藝場負責人接洽、四、各縣宣傳委員會經費應如何規定案、議決、由會規定、經費數目、呈由省政府轉令各縣撥發、（經費另表附）五、本會擬舉行中日軍民親善運動宣傳週、并附綱要到會、應如何辦理、請討論案、議決、原則通過、先由總務組擬訂一日宣傳辦法及七日宣傳辦法、並預擬一慶祝新政權成立大會、預算一併交下次常會討論、六、更生歌曲應如何處置案、議決、前項歌曲本會前前係代土橋部隊徵集在因時期已過土橋部隊已不需要、茲由本會姑選五名、並略給獎、以示優待、其獎額分十元五元三元各一名、一元二名、由會登報聲明揭曉、

縣公署定期 焚燬舊串

吳江

（中聯社吳江訊）本縣二十六年以前、民欠田賦稅款、早經維新政府明令豁免、所有該項殘餘田賦印串、迄尚存留縣公署內、經縣政諮詢會委員提議第九次縣政諮詢會議決定期公告、當衆焚燬、茲經呈奉財政廳核准、定於本月二十五日上午十時、在縣公署內廣場將所有二十六年以前殘餘印串、全部當衆焚燬云、

警所禁各公會 壟斷勒索

吳興

（中聯社吳興訊）吳興縣警所、以各業組合會、即從前之同業公會、其設立宗旨、原爲聯絡同業、相互維持起見、不得有壟斷行爲、至各業牙行、則應在代客買賣、其是否投行、須聽客自由、願投某行、用錢即歸某行收取、但對客買買及肩挑小販、或在菜場設攤售賣者、均應絕對任其自由、組合會及牙行、均不得違章干涉、乃近來魚鮮、柴炭、水菓各組合會、時有人在外征收用錢、勒令購買會章、似此壟斷勒索、不獨鄉民受累無窮、即於城市居民生活上、亦發生絕大困難影響、亟應嚴禁、以維社會治安、昨特布告民衆、一體知悉、如再有以組合會職員名義、向人需索者、立即扭交警士送所嚴辦、各該組合會對於此種惡劣會員、亦應認眞淘汰、毋再任有此種借名收捐勒索詐取情事、其各凜遵、毋干法網云、

青島人口月有增加 五十三萬強

外僑近增六百四十一人

（青島訊）本市警察局、近以市面繁榮、人口日增、經調查全市人口迭有增加、統計外僑人口計日本內地人二六一五三人、朝鮮人二四四二人、台灣人八八人、美國人一八二人、德國人二六〇人、英國一二三人、義大利十人、法國三十一人、丹麥七人、比國五人、希臘七人、立陶宛八人、波蘭二十二人、羅馬尼亞五人、無國籍人、白俄八三六人、烏克蘭二人、猶太人一一人、共計外僑三〇二七二人、較前增六百四十一人、截至二十八年末全市中外人口統計市南分局有二〇八人、二九戶、男六一四四三人、女三七〇一五人、共九八、四五八人、市北分局有一五三九六戶、男四五七二〇人、女二六〇〇五人、共七一七二五人、海西分局有八九九六戶、男二六二二三人、女一九八七二、共計四六〇九五人、四滄分局有二一九六九戶、男六四六三五人、女五五六三三、共一二〇二六八人、李村分局有二三一三四戶、男六五四七二人、女五七六六三人、共一二三一三五人、總計全市有中外人口十萬六千五百三十戶、男三十萬五千〇三十八人、女二十二萬五千四百〇六人、共五十三萬〇四百四十四人、較前增八百四十一戶、男三百四十二、女一千七百六十八人、共增二千一百一十八人云、

蘇北專員公署 強化警備實力

設警備大隊統率各縣武裝團體

（中聯社徐州訊）蘇北各縣地區治安、除由友軍擔任維持外、各縣之武力、各縣警備隊自衞團負責法安、成績優異、現在各縣警備隊均已組織成立、現在蘇北行政專員劉以琳、爲強化各縣警備隊機構、及設立最高指揮統率機關、特成立蘇北行政專員公署警備大隊、委杜憲周爲大隊長、張子祥爲副隊長、均已開始組織、記者於今在蘇北專署晤杜、據談將來隊部成立、第一步即爲抽調各縣警備隊、予以切實之訓練、使其精神思想新穎、畢業後、分發各縣服務云、

浙民銀行 在硤石設辦事處

海寧

（中聯社硤石訊）海寧縣硤石鎭、事變後經中日當局之竭力復興、市面繁榮、蒸蒸日上、茲悉、浙民銀行爲調劑硤石金融起見、業已通過董事會、擬在硤石設立浙民銀行硤石辦事處、處址已擇定千河街浙江地方銀行原址、現正經建房屋、準備開辦、惟恐房屋年內未及建築完成、故擬暫借某機關先行營業、

米價又復高漲 縣署設法抑平

無錫

（中聯錫社訊）本邑米市邇來求過於供、以致市價節節步漲、各行門售昨日（十九日）暫定高白粳每石（一百六十市斤）二十二元、白大子羊尖一律同價、或相差一二角、按照門售米價、十八日每石念一元二角、一日間猛漲八角、至近元旦間顧客甚多、長此以往、民食堪虞、縣政府特於今日（二十日）開平定米價評議委員會第五次常會、由暫代縣務唐秘書主席、商討平定米價有效方法、討論事項、計有（一）奉省令設法抑平米價、毋任米商操縱居奇、以恤民艱案、（二）奉省令認眞監督各棧號打包米糧、查明封存案、想不久米價、當少事平抑云、

發展農林事業 籌設農場苗圃

（中聯社徐州訊）蘇北行政專員公署建設科、現以二十九年度已屆、轉瞬即將初春、關於苗圃栽植、農場籌備、亟須及早辦理、該科現特計劃二十九年度苗圃農場設立之經費預算、以便計劃設立云、

無錫各界追念楊知事 集款築紀念碑

並定下月二日開追悼會

（中聯錫訊）自楊知事遇刺逝世後、各界深爲哀悼、昨日下午三時、縣署召開楊故知事喪儀委員會議、出席委員二十餘人、由唐秘書主席經決定二月二日假公園內同庚廳行追悼會、推二村班長、楊章甫、王克循、陳洪如、李仲臣委員、張瑞初、朱恬侍等爲主辦委員、幹事由縣署全體職員擔任、經費定五十元至一百元、由縣署支撥、並在控江門外或公園建立紀念碑、經費由民衆負担外、友邦人士亦盡力募捐、以促成永續、又聞楊故知事公子文煥等、以兇犯已獲數名破案神速、昨特致函友邦長官申謝、原函覓錄如下、「逕啓者、此次先父猝遭狙擊、事變非常、幸賴友邦各長官、宏才擘劃、立即閉城搜拿兇手、并蒙長官親臨吊唁、敝家屬哀感萬分、業已具函申謝、其餘漏網兇犯、仍在縣嚴緝拿、並此案嫌疑被累者、請訊明確保良善安分、擬飭坊保甲長、具保釋放、以體先父平日愛民如子、保護善良、敝家屬尤深感佩、爲此肅函上陳、敬請鴻恩核准施行、實爲德便云、

最近戶口統計

徐州

（中聯社徐州訊）徐市戶口一月中旬頃據確實調查、計二九七五七戶、男女一一九五四七口、比較增加二一四戶、男女八九九人云、

華中汽車公司 將增闢鎭丹綫

票價時間刻正計劃中

（中聯鎭社訊）華中汽車公司鎭江營業所、自開始城鄉區域、鎭江市內及市外、丹徒諫壁埤城等各鄉鎭長途公共汽車以來、營業甚爲發達、行旅運貨、多感便利、近爲謀鎭江至丹陽民衆往來便利起見、特擬開闢鎭丹路長途汽車、每日來往四次、其票價時間現均在計劃中、日前該公司主管人特乘汽車沿鎭江至丹陽公路行駛視察、認爲路基鞏固、穩妥週全、一俟上海裝來新式客車、即先試車、正式開班云、

華北各地簡訊

石門 新民會附設之新民合作社聯合會、於去歲（二十八年）舉辦之春耕貸款、現已屆歸還之期、各村新民合作社紛紛到本市新民合作社聯合會、交還貸款、其利息爲年利一分按日計算、一般農民極爲欣悅、並希望本年度仍繼續辦理春耕貸款云、

涿縣 涿縣警察所保安股長郭寶貴、服務警界多年、經驗宏富、學識淵博、頗爲縣民所贊許、聞郭股長現奉令派往松林店警察所代理所長之職、已於本月五日就任、第一分所巡官蕭雅軒、刁窩鎭警所巡官常人傑、松林店警所巡官齊自新等、現已互相調換、於日內即行轉勤云、

大名 本縣署前以本縣各種糧價日見飛騰、恐礙民生、特當經禁止商人私運出境、並規定價格、俾諭依價交易、以維民食、茲查日來各種糧價漸見平穩、每斗跌落一二角不等之價值云、

淄川 本縣知事爲使一般民衆明瞭新民會綱、及新政府之德政、以便推行縣政起見、日昨特與教育科長畢立德詳細討論、設立宣講館、因新民教育館館長張象臣担任、並印製大宗宣傳品、定期分別赴各重要鄉鎭宣揚新政、以資普遍云、

張垣 察南政廳當局對於張市一切衞生事項、素極注意、尤以天然冰之任意摧殘、並扱曾自上年即設法禁止、並劃定取合乎衞生之結冰處、招商承辦、已發給許可證件、同時飭由警察局協力辦理、以備冷藏之用、裨益一般飲食之衞生云、

濰縣 新民會濰縣指導部指導科、樺山氏爲使商民澈底明瞭新民主義之眞意起見、特

新泰 本縣署以現在地方款項收入極爲不易、開源節流、不得不加以慎重、特於日昨召集縣政會議、組織財政監察委員會、並公推第一區長裴高等七人爲地方財政監察委員、實對於公款收入認眞考核以昭愼重、而免虛糜云云、

曲阜 本縣各鄉區小學因鄉間派別歧、往往一村分成兩派、甲派所保之教員、乙派起而反對、糾紛時出、教育方面多阻礙、茲爲整頓教育並避免一切糾紛起見、特飭令視學員分赴各鄉村小學詳細視察、並將各鄉村學校進行情形、翔實具報、以憑核辦而利教育之進展云云、

濟甯 魯西道情宣傳室、以二十九年度開始、對於情報宣傳事項應即努力改善、以期達到宣傳之使命、茲該室副主任甕星三、連日以來督偕同人星夜趕造二十九年工作計劃、並檢討今後新的宣傳工作及推廣云云、

香河 新民會香河指導部新民婦女會成立以來、會務日見發展、茲爲聯絡會員加強工作起見、日前招開第三次婦女座談會、討論項目、一、婦女聯絡會員事項、二、婦女識字班之討論、三、婦女副業之討論、四、會員申述意見、關於本會之如何發展等事項、五、會員入國劇研究會事項、旋即散會云、

遵化 本縣公署於日前召集全體警察官佐、舉行會議、茲將議決各項列下、（一）戒備防禦工事、遇警有此憑藉免生不虞、（二）實行匪民分離辦法、以免匪徒隱匿、（三）職務分担、以當實成、而免推諉、（四）精神訓練、引導各警思想正確、（五）設立保甲指導所、（六）設置警報、以資敏捷云、

成安 本縣爲農產最多、棉花爲大宗、本縣產額約佔全縣十之六七、可惜一般農民篤守成法不知改良、使天然之美產未得充份發展、本署有鑒於此、特派建設科員何振卿、赴產棉各地切實調查詳細具報、以便從事研究設法改善、將來棉花收成當有起色云、

彰德 當局爲謀交通便利計、於前日召集各區保甲長計論建修環城馬路以離城十里爲標準、此項馬路業經測量區域道經第一二五九十等區、聞各該經過區域區公所、十日即召集民夫興工建修而利交通云、

廣平 本縣警察所於冬防緊要之際、每天派巡官晝夜輪流查勤外、並在深更之際、由警察所長率領長警數次環城巡視、抽查崗兵之動靜、以維治安云、

吳縣找零恐慌仍盛 商會函催財廳趕印

（中聯蘇訊）吳縣縣商會籌備委員會、昨函財政廳云、逕啓者、案據湖生火柴廠函稱、查本廠給發工資、輔幣頗佔重要、惟邇來兌換時、非但貼水甚鉅、且無整數可得、若待湊滿五天時給發、則工人生計艱窘、事實上殊難辦到、用特具函奉懇貴會請求從速印發輔幣、以應市需、本廠擬一次具領五千元、亦祈先予登記爲荷等情、並據油酒醬等同業公會先後聲稱、敝公會等需用銅元券、現値農歷年終、結算帳款、發放工資、均屬迫不容緩、務懇迅即轉商發兌銅券各三五千元、等語、（另單錄奉）以濟市需、大概需要已有五萬元光景、各業尙不在內、昨准貴廳函復、其他尙未來會接洽、至意、茲據前情、相應函請貴廳調劑金融、刻正接洽趕印、足徵貴廳調劑金融、救濟商業之至意、茲據前情、相應函請、即希查照督飭趕製、俟積有成數、隨時知照本會、備款兌領、分發各業、以應急需、無任公感、

戒烟局制定 購辦特貨證

丹徒

（中聯鎭社訊）行政院戒烟總局鎭江地方戒烟局、以鴉片遺毒、流遍全國、富强者窮、窮苦者墮爲盜匪、甚則鬻女賣兒、傾生毀命、爲害之烈、無可比擬、以吸食鴉片、久懸厲禁、維新政府負重興東亞之使命、掃除毒氛之決心、對於禁吸鴉片、認爲庶政之急務、惟因患有烟癖者、創鉅痛深、若不分期漸戒、實足妨礙健康、故設戒烟局、專理其事、辦理有及半年、戒政已入常軌、該局現爲加緊取締起見、特規定新式購辦特貨證二種、分給戒烟所及烟民備用、各零售商店、應於戒烟所或烟民購土時、須將該證上各聯按次截存、彙繳善堂查核、各戒烟所亦應將每日售給有照烟民數量、分別登明、茲局以便統計、而資限制、嗣後凡無購辦特貨證者、不得向零售商購買烟土、無烟民執照者、不得向戒烟所購吸烟膏、以重禁政、而清毒源、該局惟經限制之後、深恐各烟商藉漲抬價牟利、復經飭令懸牌定價出售、以便考查、所有國烟烟民人等、均須觀設該局頒取購辦特貨證、以符功令、倘有無照私購、及不遵規定私售者、一經查覺、概以違章論罪云、

（又訊）鎭江宏濟善堂、近因特貨來源短少、煙商乘機圖利、致使售價高抬、參差不一、不特煙民怨讟叢生、且妨礙戒政進展、亟應取締、以平市價、現遵照地方戒烟局令知、自即日起所售特貨價目、參酌華興幣與法幣之比率、分別規定、躉售每兩售價爲法幣二十六元、零售商每兩爲法幣二十八元、并懸牌標價、以示公開、并通知各該商不得任意抬高及囤貨居奇云、

鐵路局檢查 各站度量衡

濟南

（中聯社徐州訊）濟南鐵路局、如剔除積弊、擁護正當規格品起見、爰著會檢查與民衆有利害關係之度量衡制、茲爲澈底計、分向東部隴海線徐州至連雲港間各站檢查度量衡、打破從來地方間之惡風云、

稻米業公會 檢查衡量器

金壇

（中聯社金壇訊）本邑各米號採用之新式衡量器、因久未檢查、難免不發生流弊、茲米業公會主任程運溪、戴長春等爲防止上項情事發生起見、乃有檢查同業衡量器之必要、爰特推定湯奎元、羅厚成、湯松林、于德明等四人、爲檢查委員、負責進行、其檢查日期、業已擇定本月廿日起至廿二日止、爲檢定日期、屆時并請縣署派員到場監視以昭愼重云、

譚知事捐廉 購米賑赤貧

海寧

（中聯社海寧訊）海甯縣公署譚知事、鑒於邇來物價高貴、尤以食米一項、每担價値在三十元以上、長此以往、一般平民何堪設想、爲體念硤市一般赤貧住民起見、特捐廉採辦食米五十石來硤、並印就米票二五〇〇張、每張給米二升、聞將自即日起、調查住民之赤貧者、按戶發給、以救濟刼後之民生云、

區署規定 土木工人工資

崇明

（中聯滬社崇明訊）本邑風俗習例、對於興修土木工程、或砍伐樹類等、大都於大寒季節爲多、因此泥木兩業、於此時期、亦較爲忙碌、茲則地方安靖、各項企業相率邁進、去歲農產方面、又屬豐收、地方金融之鬆動、然活潑、泥木等項之需

上海 美華洗衣肥皂

本廠出品美華肥皂揀選上等原料特請高尚技師悉心研究監造品質超藝洗用耐久除祛一切汚穢潔異常經久永不縮變如各界一家庭女士用試之方知言不虛也

總批發處 太平路四四五號 電話二八一二二

南京前田洋行

各雜貨香烟店均有代售 A592

紅玉萍果 大宗卸進 廉價批發 歡迎惠顧

中山東路二〇一號 土橋號 電話二一二四六號 A568

賽希夷

精究大六壬命卦與衆不同 主席乙亥年之被傷大一日不 丑夏末必伐中原戰爐以上 民途炭仁者不忍也以 皆事變前刊載南京朝 可憑寓四象橋南京洋 理神秘出門面談旅館 A566

南京 公共行 A569

總行址鼓樓東

中西木器 高等沙發 火爐銀箱 經租傢具 蒸溜汽水 歡迎賜顧

電話二二七〇〇轉

三六九畫報

世界情報·科學知識 新聞生活·各地風光

贈送樣報 附郵五分

進化社發行

三六九出版 A568

盧瑞記 廣東雜貨 咸魚臘味

中山東路中央飯店隔壁二六三號 A567

洋房招租

建康路光新村大中橋向東大光路 有十數幢獨立洋房 全新衛生器具冷熱水管電燈 俱全價値極廉 有意租者請向該村二十號張君接洽可也 A597

遺失聲明

遺失聲明

鄙人前在南京建康路一三七二號開設新民印刷所因事變時遺失郵局用印鑑一方除另向郵局挂失換用新印鑑外特此聲明 王啓明 秦作啓 B112

美味補品上市

隆冬進補 魚翅最好 現成出售 價格公道

地址建康路三六八號近淮清橋 永昌隆魚翅號謹告 A573

三新池汽水盆浴堂

高貴浴室 普通價錢 水汀開放 溫暖如春

地址 中華路中山街 A579

新華無線電公司

發售—舶來品電機及材料

修理—各種收音機

設計—播音機擴大報器

代售—日語講座播音教程

地址—太平路實業部對面 A587

燕湖 益豐麵粉廠 稅統已徵 通行全國

本廠出產綠鷹藍鷹紅鷹三種麵粉物質比較高代價則甚廉現已開始裝運不日即將到京發售其他各牌麵粉

總經理 吉田洋行

地址 復興路五五號 電話 二一三九一號 A585

日軍指定 維新政府綏靖部指定

△軍刀、文官用刀、軍用布篷、青年團用具、水筒飯盒、木槍劍道防具、土木工具、警官用刀、專製證章、一式大量批發發賣中▽

河村軍刀兵器廠

地址 東海路十一號 電話 二一三九二號 A572

石灰

出品優良 定價克己

青龍山：各煉灰廠獨家經售 如蒙賜顧 竭表歡迎

總批發行 興亞洋行

南京碑亭巷一四五號 電話：二二三九五番 A598

皆含鹼性 市上十九香皂

地址：太平路太平巷口

標準眼鏡公司

自製晶石鏡片 新型科學眼鏡 免費驗光 售價低廉 歡迎批發 比衆克己 A576

義合東磚瓦

製造廠—南京中山門外村三十六號

事務所—南京和平門外保太街口電話二一六號

南京大學園宿舍一號電話二二三一五〇

滬辦事處—南京路哈同大樓三一八號

接洽人周聯之電話二一〇一三

一號 A574

律師葉兆昌

平衡法律事務所

所址—南京城內新街口糖坊橋三十八號之三 A584

我們應該怎樣去求生存

教育部社會教育司播講

諸位聽衆、今天是我們教育部第二十三次民衆教育播音演講、講題是「我們應該怎樣去求生存」、提起了「生存」兩字、是誰都不可磨滅的、凡是世界上有生之物、都得奮發圖存、因爲生而不存、則失去生的意義、失去生的本義、則走到生存的反面去了、生存的反面是甚麼呢、就是任何人都不歡喜而最痛惡的死亡兩字、這死亡兩字、不獨是任何人都不歡喜而最痛惡、可以說凡是世界上有生之物、莫不一致深惡痛恨吧、所以古人說、螻蟻尚知貪生、螻蟻是大家隨時隨地在地面上所看見、極渺小極細微的螞蟻、牠有時預藏食品、有時預避水災、而成羣結隊的遷居、有時爲求生存而演成大鬥爭、牠不斷的求生存、牠不違背求生存的原則、故此人們叫他爲益蟲、任何有生之物、任何人類、都不侵犯牠、都消滅牠不得、其次我們來談豬仔吧、自然豬的龐大、超過螞蟻幾千萬倍、這還不止、但牠是仰給於主人、被主人豢養、只要是能豢養牠們、牠就認定是牠的主人、究竟豢養牠的主人、對牠是善意還是惡意、牠可分辨不出、再次我們試分析其生活規律、螞蟻是隨時隨地按着牠求生存的原則、不斷的求生存、不斷的爲求生存而努力、至於豬仔呢、牠是決不勞動、決不知道怎樣是求生存、連牠的飲食都由主人送到牠的嘴邊、終於牠畢生的結果、難免被主人一刀、或被主人價賣於人、而間接一刀、兩相比較、不難看出牠們求生存的價值來、社會上的人類、除了自甘暴棄、不求長進的墮落份子外、誰都在求生存、誰都要求生存、誰都爲求生存而奮鬥、誰都有牠們求生存的標準和原則、一家之中、有牠一家求生存的標準和原則、一國之中、也有牠一國求生存的標準和原則、一家的標準和原則、關係全家的禍福、一國的標準和原則、關係全國的禍福、國是我們大家的國、我們大家是國家的份子、要求一家的生存、不如先集中力量來求一國的生存、要求一國的生存、必須要本着求生存的標準和原則、努力同心做去、大家纔能安受其福、否則必致國破家亡、諸位聽衆、一國的求生存的標準和原則、在時間上、空間上、都有極大的關係、不是永遠不變易的、就商場來說、早晚時價不同、何況一個國家呢、然則我們的國家、現時求生存的標準和原則、應該怎樣呢、那末我可以老實不客氣的說、在汪精衛先生沒有發出豔電以前、只有抗戰、是我們中華民國求生存的標準和原則、在汪精衛先生已經發出豔電之後、只有和平、纔是我們求生存的標準和原則、因爲根據日本前近衞首相的聲明、日本並無侵略中國領土的企圖、同時國內的明達之士、和每一個前進的知識份子、鑒於重慶政府的依賴抗戰、是靠不住的、蔣政權藉以依賴的第三國際、陰謀早已畢露、兩年來的國計民生、亦已達到山窮水盡、而近衞聲明以後、日本人士的言行、如提倡孫中山先生大亞細亞主張之類、都可以看出中日兩國朝野、一致酷望和平的實現、如果重慶政府不是依賴的抗戰、不是有第三國際在牠們背後作主人、決不會同種相殘、何況和平的階段已經達到局部成熟、我們看一看汪精衛先生進行和平運動、談判中日兩國互相讓步的事實、再回頭看看人面獸心第三國際爭露的陰謀、爲國家民族着想、爲每個人本身着想、都應該顧全東亞大體、一致擁護和平、爲我們的東亞、爲我們的國家民族、求最後的生存、諸位聽衆、前面講的豢豬仔的主人、對豬仔是善意還是惡意、你們總該明瞭、再請你們想想、蔣政權背後的主人第三國際、對於我們中華民族、究竟是善意還是惡意呢

復興中的如皋農村副業

（中聯社如皋訊）誰都知道如皋是江北內地的小縣、他沒有重工業的設備、在一千七百九十多方里的面積中、除去十分之三是城鎮所佔用外、其餘純是農作物的產地、當然如皋是以農產物大宗、在過去如皋的經濟原動力、也就靠在這上面、他們除去農作的產物、每年的生產、可以供給他全年的需要、並且還很綽綽有餘的、所以他們的生活、也很優游自樂、豐衣足食、但是他們並不自滿、仍然是非常的注意他們生產率的增加、於是他們在農事之暇、很能夠利用空閒的時間、做些養豬、養蠶、養魚、釀酒、織布、結網這許多副業、尤其是一般農婦、她們是更加的起勁、認爲這是意外的收入、事變前他們無不大量的把產物向外埠銷售、再以所得的代價、販運一點地方上所需要的貨物、在這一週轉間、他們已經獲得不少的純益、事變時城鎮雖然一度的紛亂、可是戰事是斷不到農村、他們的副業、仍然是照舊的不受一點影響、不過因爲交通沒有過去靈便的緣故、運輸爲化較艱難了一些、雖然運費是多了許多、但那還不是羊毛出在羊身上、增高售價、那還不是算在買主的身上嗎、因爲如此、於買價賣價都超出事變前多多、甚有超出戰前兩倍以上、現在把關於各種副業的狀況、分述於後、

猪隻

農民爲着田地需要肥料、不得不養猪、他們所養的豬、大都是土種、有沙豬仔豬沙雞子等種類、過去每年運出的數量、大都在五十萬頭至八十萬頭之間、其時的售價、每百斤爲二十五元至四十元左右、事變後因爲運輸困難、價格也騰騰上漲、捐稅加重的緣故、最多時價百斤售價竟達六十七元之、可是運出數量幷不因售價過高而減少、且反見增加、運豬的車輛船隻、却絡繹多甚、也許這是供過於求的緣故吧、

雞鴨

因爲飼料不多、成本甚小的緣故、所以如皋農民、除去養猪以外、並且都喜歡養雞鴨、一般農戶差不多家家如此、每年也是大量的銷售洋商、最多時年可售出一百萬隻以上、便宜時每元約購四斤左右、現在却只可購二斤左右、

蠶絲

如皋農民、每至三月左右、農閒之際、多喜養蠶、直到麥熟爲止、大都沿用土法繅絲、然後成網售出、事變後近郊一帶、因秩序不寧、多未能養蠶、後因一般婦女率皆從事結網手工、故對蠶絲一項、決無發展、反見退步、

結網

結網手工、盛行於北鄉一帶、如丁家所、李堡西場、雪岸等處、備直每戶一網、起早帶晚、甚感興趣、其原因實由於工價日見增高之故、（結成網一面工資一元二角）、最近城區一帶之婦女、亦都從事結網手工、藉貼零用、上海洋商、亦分別於如皋北鄉各鎮、特約經理、代爲收發、故該項結網手工、前途實未可限量也、

織布

如皋東鄉一帶、地土質宜於植棉、豐利馬塘掘港、多爲產棉區域、每年如不遭受天災、定可大量出產、京滬一帶布商、無不派員於秋季來如競收、至一般零頭剩餘、或未及售出之棉絮、多由農婦用土機織布、不過該項土布、因製造粗劣、除自行用以製衣以外、多運往城鎮銷售、但却不運往外埠、此實由于織造技術不良、出產物粗劣、運出亦無法銷售之故、但若能設法改良、則如皋棉布出產、自可有相當地位、

養魚

如皋東鄉一帶農民之養魚、爲副業、因該地多水港、利於養魚、其養魚方法、大都集合全莊居戶、各出小股、購買魚種、下塘後、即可置之不問、俟一二年後、分期取出售賣、除售價一部均分外、提一份再購魚種下塘、不過此種魚多屬河產、離水即死、不能運往外埠、然每年出產亦甚可觀、年來因雨量不多、河水時常低少、甚至乾涸、故近來產量減少、售價亦昂、但該項副業、於村農進益、甚有裨補、大有值得倡導並設法補助之必要、

以上僅就其犖犖大者、略述數點、至其他如織巾、養羊等、或因規模較小、或因爲時甚暫、故均略之、總之在過去如皋農民、每年的收入、除足供一年的食用以外、並且還能有點存餘、戰後雖然有匪共的騷擾、可是他們還是仍舊不斷的努力、不過因爲交通不便的緣故、運輸是比較困難了些、但價格也因此增加了許多、這裏換句話說、戰後的如皋農村副業、還是一仍其舊的興盛、

扶桑觀感錄（二）

十四日晨、朱曙、余欲觀扶桑旭日、急起盥漱、更衣登甲板、少頃、見天際朱霞、與海波相映、成一幅絕好圖畫、既而紅日一輪、冉冉上升、光芒四射、蔚爲奇觀、時碧波蕩漾、白鷗翱翔、海闊天空、令人有脩然出世之想、戴君君實謂余曰、此中富有詩意、君亦有吟咏乎、余曰、有、因就船欄出日記簿、草一律以應之曰、

破浪乘風快壯遊
十年重復到瀛洲
蒼茫極目天連水
悃款傾誠客共舟
繞艦白鷗飛格格
浴波紅日望悠悠
中流無限澄清志
願爲和平進一籌

午膳畢、遙望亭亭島嶼、峙立海上、知已入長崎海灣、遂入房整理行李、準備登陸、整理畢、復上甲板、時長崎市已在目、但見萬木蘢葱、房屋櫛比、梯形田畝、既稻豐熟、茫茫大地、無一寸荒壤、而農民園圃、多綠以冬青、整齊修潔、農村之發達、可概見矣、二時許、船抵輪埠、見碼頭懸有歡迎維新政府地方行政官視察團大字布幔、長崎市廳、長崎商工會議所代表、及日人愛國婦女會、國防婦女會、華僑民團、時中學校學生等、均手執中日兩國國旗、列隊歡迎、熱烈情緒、溢於意表、余等一一鞠躬致謝、旋新聞記者來攝影畢、全體團員、列隊登陸、余因列入第一組第一排、遂領隊先行、魚貫登陸、入福屋旅館、覓定房間後、即遊諏訪公園、經博物館、圖書館、動物園等、而至諏訪神社參拜、歷石磴不下千餘級、海程甫畢、即行登山、非但不覺疲勞、且益增興奮、遊畢、旋乘汽車往崇福寺、該寺爲華僑所創立、建築遠在三百年前、俗稱唐寺、極爲著名、憶昔年在滬濱、常遊龍華寺、一切布置、均仿中國式、與此寺相等、惟宏壯則過之、華僑在海外、到處建有寺宇、爲禮拜讌集之所、可謂不忘祖國者矣、回逆旅稍憩、即應華僑民團副團長潘君之約、至澡堂沐浴、潘君係余同鄉、海外相逢、倍覺親切、據言、已旅日三十年、專營海產業、嘗往來於日本及南洋臺島間、此次余等抵埠、潘君御禮服、手執國旗、至碼頭歡迎、見面即殷殷詢問祖國近狀、洵有心人也、出浴室後、即偕潘君逕赴西濱町精洋亭、應長崎縣知事川西實三、長崎市長青木喜佐、工商會議所會頭山田膺治、及我駐崎辦事處各機關合組之歡迎宴、肴饌極爲精美、潘君亦主人之一、即此一端、可見官民一致、上下合作之精神矣、酒初巡、川西知事起立言詞、希望余等回國後、作致力之和平運動、並祝余等身體健康、娓娓清言數國語言、誠一外交幹才也、十五日、六時起、盥洗早餐畢、列隊出發、步行至臨時維新兩政府僑務辦事處、及長崎華僑民團事務所訪問、出後、逕往長崎警察署視察、署內計分行政、特高、（即外事）經濟、情報、司法五系、組織頗爲完備、辦事人員亦極有精神、據稱、有警察四百名、屬於長崎縣梅香崎、視察畢、復步行至大浦町三十二番時中小學校、該校爲我國華僑於光緒三十一年創立、校長爲北京人徐玉如君、據其報告、事變前該校學生有二百人、經費每年七千元、現以經費困難、僅有學生六十九人、教員四人、又去年開辦華語夜校、致日人學華語、每三個月爲一期、華僑子女、有直接入日本小學校者、多不諳華語、亦來此學習、本團以該校限於經費、不能擴展、至爲關切、紛紛捐款、余復以安徽視察團名義、書助百金、有禮、旋小學生招待茶點、彬彬能如是也、十二時許、分乘汽車回逆旅、蓋受彼邦之薰陶、故此地已兩月未雨、女侍笑曰、到即雨、豈從中國帶來者耶、午後二時四十五分、乘第一零二二次急行車赴門司、

若素

胃腸營養 補血强身

生育為婦女最大難關！

姙婦嘔吐惡心，痛苦異常，此類營養通現象，但營養者，則稱之。若素含有各種營養素，服之可加强體力，且因含有治療惡阻之因素林，產前各種疾病可消滅於無形，生產自體順利，產後服之亦可補償氣血之虧損，實爲解除產婦難關之「救星」。

——相馬氏醫——人民之聲！

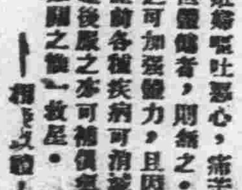

上海若素大藥廠監製

各地經濟均呈復興

各地購買力恢復舊狀

除舊更新、廿九年開始以來、各地經濟情形、均呈復興氣象、茲將一週來犖犖大者、加以分晰、縷述如下、各地工商業、自受和平空氣薰陶、均呈欣欣向榮之狀、工廠出貨頻增、雖處此百物昂貴之秋、仍能應付裕如、以前避居滬港之富紳、亦已賦歸、是以各地購買力漸復舊狀、故去年十二月輸出統計、反較十一月份減少、據江海關發表十二月份輸出、計轉口三直接稅、合計爲九・二〇八・〇〇〇元、此外連同附加稅類稅等、總收入爲一〇・〇七三・〇〇〇元、較十一月份之一一・二二七・〇〇〇元、約減少百分之一〇・二弱、華興券收入按法幣計算合計爲五・〇一四・〇〇〇元、輸入稅方面較上月增加二十八萬八千元、輸出方面貨物、以茶葉等爲大宗、輸入則均爲各廠所需原料及其他等物品、

渝府經濟已暴露弱點

關於各地金融事業、因滿佈和平空氣、凡工商各業、均感興奮、金融流通極呈活躍、最近皖省蚌埠安民銀行成立、辦理各項銀行業務、商民咸稱便利、唯因輔幣券及銅幣一項、各地頗缺乏、雖經各省市政府當局、發行銅幣券、然流通範圍、僅止城廂、鄉村方面、仍少流通、財政部方面、有鑒於斯、擬於最短期內、發行輔幣券、及銅鎳幣、現正委託外商洋行趕製中、回顧渝政府經濟狀況、弱點暴露無遺、最近西北黨軍發生內訌、致金融市場起劇烈變化、外匯緊縮、僞金突飛猛漲、謠傳匯市當有下跌勢、渝府造成如此經濟局面、害民非淺、無準備之鈔票、濫發不已、內地同胞、生計何堪設想、

蚌埠商會商定調濟貨物辦法

（中聯蚌分社訊）蚌埠爲皖省會所在、位居水陸要衝、舟車輻輳、商賈雲集、事變後人民歸來日衆、而生活用品消費日增、惟因鄉區荏苒未靖、交通阻滯、所有米麥菜蔬等農產品、運輸困難、以致商販裹足、供不應求、價格步趨騰漲、升斗小民生活維艱、蚌總商會及各業公會、擬議平抑物價辦法、呈請鳳陽縣署轉呈民政廳核准、記者昨特探訪關係方面、據談、平抑物價、其治標辦法、首重開源、力圖鞏固鄉村治安、維護水陸交通、以利運輸、發給臨時商民證、便利商民、官民合作、集資向生產地、大宗採購米糧、民用及各種必需品、平價售出、而以增生產、而蘇民困、次爲節流、擬定數項辦法、再次爲限制售價、由省當局及評議委員會規定一定價格、行銷市面、藉利民生云、

華中各地物價已抑平

物價方面、華中各地、雖前一度狂漲、幸經政府及早籌劃抑平辦法、得未釀巨患、茲將最近京市米糧價格、列表如下、

類別	最高	最低	平均	較上周
▲米				
糯米	二四・五〇	二四・五〇		
洋熟	二二・〇〇	二二・〇〇		
黃熟	二一・九〇	二一・六〇	二一・七〇五	
機米	二一・〇〇	二一・〇〇		
元熟	一八・〇〇	一七・八〇	一七・九〇	
▲糧				
麥	一六・七〇	一六・五〇	一六・六〇	
芝蔴	二九・〇〇	二九・〇〇		
黃豆	一八・八〇	一八・八〇		
綠豆	一九・五〇	一九・五〇		平
赤豆	一六・〇〇	一六・〇〇		
玉黍	一四・五〇	一四・五〇		
青豆	一九・五〇	一九・五〇		
▲麵粉				
綠牡丹	九・六五	九・二五	九・四五	
紅牡丹	九・二五	八・八五	九・〇五	
藍牡丹	七・六五	七・一〇	七・三七五	
▲油				
北荳油	七八・〇〇	七八・〇〇		
蔴油	七二・〇〇	七〇・〇〇	七一・〇〇	
▲鹽				
淮鹽	一三・七六	一三・七六		
精鹽	一四・二六	一四・二六		

護眼須知

在事々都注重於明朗與俊敏的現代人、講求眼睛的健全及美麗、的確可以說係其生命線的、因此率勸現代人、無論怎樣大家必得先要護自己雙眸、而且務須精確的曉得眼睛衛生法爲緊要、按據此見地就於所有眼病裏一般最易犯的結膜炎及角膜炎、大略述說於下

就於結膜炎（[illegible]）及角膜炎（[illegible]）

一、結膜炎 [illegible]

對結膜炎 老篤眼藥之效果 [illegible]

二、角膜炎 [illegible]

對角膜炎 老篤眼藥之效果 [illegible]

老篤眼藥

Eye-Lotion ROHTO

現代眼科藥之最高標準

老篤眼藥卽日本眼科醫界之權威、井上德國醫學博士、達於國民眼科衛生之根據、曾經研究多年的結果、由治療及健眼法之兩方面着意、依着藥學博士中尾萬三先生的指導、嚴密的製出來的、總而言之本藥係傾力蒐集日本醫學及藥學兩界之精華、所以老篤眼藥可謂站在現代眼科藥之最高標準、而佔先的[illegible]

家庭藥之使命奏効爲首

隨時輕爽的用着使眼病能設法早治好、這就是合乎當做家庭用眼藥的第一使命的、老篤眼藥則就於優秀的斂收、防腐、殺菌消炎、鎮痛等作用、總之於眼病治療上、必要不可缺之諸般作用均是完全具備、所以不但可以省略用他種藥液洗眼的費事、而且從速奏治病功效那是一定的

決不刺戟眼睛（卽不脈不痛）

如上所述老篤眼藥究竟是係於實現近代眼科藥之理想的、所以點眼時爽、絕無可厭的刺戟（卽不脈不痛）、與個的覺着便覺悟似的異常快感、這爲可以自誇的特色之一、不用說是在眼病治療上奏效、而且點用於運動之前後、或從事於讀書、記帳、裁縫等細緻的工作時、得驚人的殊良效果

適應症

結膜炎、結膜充血、眼瞼緣炎、角膜炎、學校眼炎、沙眼症、疲勞眼、角膜翳、麥粒腫、淚囊炎等

俗稱：火眼、疫眼、爛眼、砂眼、血紋眼、花眼、星翳眼、風眼、哈氣眼、雪昏眼、[illegible]眼、紅腫眼、乾燥眼等一切眼疾

藥價		
小瓶 兩角	[illegible]	五角
大瓶 三角	小包用	[illegible]角

大阪 山田安民藥房

總經理 東亞公司 南京 中山路九十二號 上海 [illegible]路三九三號

婦女與兒童

第三六期 （每逢星期一出版）

戰爭期中的日本婦女生活

濤·

戰爭是隨着文化而俱進的，古代部落之戰，英武有力的酋長是戰爭的指揮者，好勇鬥狠的族人是戰爭的實行者，兩個部落間，每因睚眦之仇，而兵連禍結，這時的戰爭，戰鬥範圍不過數里，多則數千，少則數百，所用兵器，矢石和刀杖爲主，但頗近乎現代全民戰爭，除了老幼殘廢而外，部落裏所有的壯丁都是戰士，就是婦女也多隨軍服役。

及後社會進化，封建政治的代興，王族諸貴的私鬥，替代了部落民族的械鬥，規模已漸漸擴大，自從產業革命後，政治革命的先後成功，世界文明物質的進步，和科學的發達，已將社會上的一切組織和一切制度，都加以改變。戰爭的手段，已由平面進步到海陸空的立體戰爭；戰爭的範圍，更形擴大；尤以空軍的發達，戰時的破壞性，已由前方直接達到後方，戰爭的犧牲者，是國家全民族的總動員。

由於幾十年來的經濟上衝突，造成了此次的中日戰爭，自八一三以後，在時間上計算，中日戰爭將達到第三個年頭，在這長期戰爭中，雙方都已全國總動員，男的，女的，老的，少的，都直接或間接的參戰。戰爭是最殘忍的，但中日兩大民族竟然演出歷史上空前絕後的，同文同種的長期戰爭，現在日本婦女界生活動態怎樣？是值得我們注意的，筆者在去年冬天曾經有幾會到日本一次，茲將遊歷時所見到日本婦女的一般生活情形，序述如後：

在日本，婦女是進步的，尤其是婦女職業的發達，令人驚佩，無論在公司裏，食堂裏，咖啡店裏，電車裏，輕工業的工廠裏，以及每一家商店裏，都可以看出並不少於男性從業員的店員，女售票員，女工……等，日本工商業發達到相當高度，她們這擁有大多數工商業幹部人員的功勞，是不可否認的，日本女子普通是在小學畢業，即升入女子高等學校，專門學校，或女子家政學校，以從事專門技術上職業上的訓練，畢業以後，即可獲得職業。她們在學校裏也受着和我國國術一樣的劍道訓練，但是在商店裏，在日本一切地方，她們對於任何人都是很柔和而重禮貌的。

日本女子受高等教育的是鳳毛麟角，在東京和京都帝國大學裏，完全沒看到一個女生。學生時代的她們，一律絕對要穿着學生制服，在秋冬時候，是一件海軍式反領的上衣，和一件裙子，顏色完全藏青的；就職時代的他們呢，公司店員，售票員或工人等，在她們的不同的制服上，可以知道她們職業的類別。

在別府的一家旅館裏的女職員，她有一筆流利的鋼筆字，據她本人說：是女子高等學校畢業的，女子結婚年齡普通是廿二歲至二十五歲，但在學生時代是絕對禁止婚嫁的。在拔海三千公尺以上的大阿蘇火山上，可以看到日本的婦女着木展健步登山。她們平日的組織很多，婦女的刊物很多，至少每一婦女都得看一種婦女雜誌，婦女雜誌的內容很豐富，尤其是醫藥衛生關係婦女健康的材料最多，其餘像家政的研究和討論也很多，因此我們不得不佩服日本婦女的進步。

她們間最強的組織，要算政府指導下的國防婦人會，該會會員的工作，是極端緊張忙碌的，少長年齡不同的婦女，共同負起該會的使命，在遵循國策的大前提之下，對於各種報國工作，是熱心一致的盡她們所應盡的義務。

結婚前的準備【續】

輝。

（甲）對對象不能輕視

晚近一般青年的戀愛，有一種很普通的毛病，就是：當所求的對象沒有表示允許之前，其熱度恆超過沸點以上，到了對象既允許了以後，飄又多方面的加以猜疑，做種種的試驗，作種種的考查，引起對象許許多多的不安，結果，雙方竟會因着無理由的懷疑而互相離異。這種輕視對象人格的舉動，對於戀愛上，要算最有妨害，因爲這種事情，固然難以得着合意的對象，而且足以引起一般人對於自己的不信任。所以我們的和戀人愛，只要以爲他可取，就要完全的信託他，非萬不得已時，決不能輕易的加以懷疑。

（乙）對對象不能作僞

作僞也是現在青年們戀愛時所常犯的毛病，因爲在他們遇見了一個對象時，爲要求得對象之歡心和信託的緣故，深恐自己有什麼不對的地方表現出來，有傷戀愛的前途，不得已而大行其虛僞的手段，一舉一動，一言一笑，都做作得十分虛假，以求迎合對象的心意。然而等到他們達到了結婚的目的之後，卻又現出狐狸尾巴來了。因此，被對方面看破了，就漸漸的發生感情上的疏隔，由感情上的疏隔，於是就不信任，由不信任，於是就發生離婚的事實。唉！與其事後如此結局，又何不在戀愛時以眞面目互相對待呢？

（丙）對對象不能分心

「得隴望蜀」，「喜新厭舊」，乃是社會上一般貪而無厭者的普通怪現象；然而不意在純潔的青年談戀愛問題時，竟也不時的表現出來。這種情形，在他們固然是認爲無關要緊，然而在戀愛上卻就要受莫大的打擊。一則因爲你用心不專，而發現希望過高的弊病，終而至於找不到滿意的對象，二則因爲一般人看破你這種用情無恆的手段，大家爲防備你的緣故，就不願和你相交結。所以一個人如沒有得着戀愛的對象則已，如已得着適當戀愛的對象時，就要不分心的戀愛下去，不然，定然就無好結果可見，這種教訓，我們在現在的許多戀愛事實上，常常可以看見。也不必再來例證了。

（丁）對對象不能引誘

戀愛乃是極神聖的一件事情，也是極自然的一件事情，而絕不受任何條件所支配的。假使不如此，那麼，被支配的條件一旦有了打擊，戀愛的前途，也立刻就起了不好的影響；就是被支配的條件幸而能永久維持，這種戀愛——委實也不能稱之爲戀愛。——就是能垂諸長久，就是成功，亦帶着無窮的臭味。所以我們如欲眞正的談戀愛，務須抱着極光明極自然的狀態去進行。但是目前有些青年的談戀愛呢，卻迴乎不然；不是拿着父兄的金錢，在對象方面去揮霍，就是用什麼大學校畢業和什麼職位在對象方面去炫耀。唉！談戀愛的朋友們啊！他們竟然能看上你們這些東西，倘同你們要好，那麼，將來看見比你們再好些的人們，也就會轉過臉來向別人方面去的啊！那時你們將抱着什麼感想呢？

（戊）對對象不能求之過急

我們談戀愛，固然不能犯了上列的幾件事情，但與人發生戀愛時，也不能對對象有求之過急的要求，因爲這時候對象就是已和你感情很融洽，但爲了時間未久，認識未清的緣故，往往對各種要求會加以拒絕。而本身對於這種拒絕倒還會認爲絕望，遂停止其一切所進行的事情，這一來好好的戀愛不是反而弄糟了嗎？這是一層。以外，在交結未久而就提出種種交淺言深的要求，對象就是能允許你，也難免以後不發生其他的危險。所以青年們的談戀愛，固然要不違背上列的幾件事情，尤其還要注意這一層小小的條件。

戀愛乃是個極大的問題，絕非小小的篇幅所能討論完結的，以上所述，祇不過擇其最要的幾件事，約略的說說，自然不能盡戀愛說之大概。（完）

家庭與社會的作用

：立鈞：

家庭的社會作用雖然在實際上是不可分的，但爲方便計，我們可分爲下列三種：（一）關於生殖的作用；（二）關於敎育的作用；（三）關於政治的作用。

（一）家庭的生殖作用：家庭向來都是生育子女，並當子女不能獨立生活時，用以保護他們的一種機關。人類的這種作用，和下等動物的一種相似作用是相當。在一般的鳥類及哺乳類中，父母合作以撫養子女是非常顯明的。在昆虫類及其他許多種生物中，便沒有家庭存在；父母的合作一至卵受精後即行停止，女性對於子女的活動，在卵孵化前即已停止。在人類中我們很可說家庭乃是生育子女，撫育子女所用的最原始的工具，且尙未找到相當的代替物。即使如伯拉圖共和國中的計劃，提議完全用以代替家庭，可是就到了文化發展很高的現代，我們可說是未曾達到的。至若在野蠻人中，不要說這類計劃的實際嘗試未曾見過，就是計劃也不曾看見呢！

假若不是爲敎養的問題，家庭也許不會有任何生殖的作用，現在也許很容易找得了相當的代替物。兒童從胚胎發展開始，就能照顧他們自己，如小雞能照顧自己一樣，則小孩之生育將毫無困難，可是兒童生前生後都不能獨立，因此，不得不有一種社會組織來保護他們，在過去，家庭就是這種組織。因爲有這種依賴，所以家庭的需要，從很早時代起即成爲社會的，能夠代替這些需要的社會組織，還沒有能超過家庭的，不論伯拉圖等怎樣的發表理論。有一些理論說，原始人類曾經有過這樣的組織，這種假定實在是很可笑的，爲什麼文明發展到最高的階段還不會達到呢？但若預言這類機關有時將不會發展，則又不過是一種無根據的猜測。在這類情形中，家庭在生殖作用方面也許完全被代替；即他將完全失去他的生殖作用；不過這並非說家庭將會消滅；因爲沒有生殖作用的家庭，在其他方面許比現在還更重要。

（二）家庭的敎育作用：家庭的敎育作用顯然是衰落得快的。在原始社會中，兒童所有的知識，實際都是由他父，母，叔，嬸及其他男女親戚而來的。在文明環境之下，到了最近，實業敎育和專門敎育仍然是家庭的事，把敎師請到家庭中，學他們自己的職業。及至產業革命以後，這種敎育便轉移到工廠與店鋪中，家庭的敎育作用便因此失去了一部分。但對於家庭的最大打擊，還是發生於學校制度。學校最初本是私家的。可是學校制度的利益終究非常顯明，所以公開於各階段的公立學校制度之發生，乃是一種自然的結果。在現在學校制度是從兩個方面伸張其勢力，一是取了職業作用以爲實際的預備，一是逐漸取了家庭的作用。例如烹飪，縫紉的課程，在現在女學校中最是普遍的。在現代的青年除了從學校得到了知識外，還從朋友及家庭外的伴侶得到其他大部分的實際訓練。

在理論上，家庭似乎仍保留其最後的敎育作用，即所謂家庭敎育或「家庭影響」，其中包括對於道德態度及嗜好的訓練。可是除了最少數家庭而外，「家庭內影響」，顯然是不及好的學校影響，不但小孩子的遊戲和娛樂也逐漸歸學校指導，而且「終年的」學校也已逐漸發展，要在可能範圍之內，不讓兒童受了家庭的影響。家庭的敎育作用是已漸漸減少了，只限於最初幾年的兒童時代，即使在這幾年內，也要受學校很大的幫助。這個時代是已經正在來到的，現在有財富的國家，就正在努力發展這種制度，其普遍不過是時間問題。

（三）家庭的政治作用：在沒有確定的社會組織發生以前，家庭只一定要行着充分的政治作用。在原始時代，不但個人的行爲，特殊和責任的固定法則是由家庭規定，就是維持這些法則的公共意見和勢力，都是家庭的事情。甚至對外的交際和戰爭，都歸家庭處理。及至國家發生時，家庭的政治作用才只限於一較小的部分上。據一種普通的意見，當國家發生時，家庭乃是國家組織的單位。在相當限度內這種說法是對的。選舉收稅及其他許多政治作用，甚至到最近，還是家庭領袖之事。可是即使在這一方面，事情已很快的變化，家庭是政治組織之唯一單位說，已爲人類學家所擯棄，據人類學家說，從很早的時代起，個人和家庭都是這類組織中的直接單元。我們很可預言說，家庭若是這樣，最後將在國家組織中全然沒有地位，不過牠將仍然是一種重要的平行組織。

勸同學節省果餌費助賑啟事

南京市立第一小學五年級 倪新華

諸位同學：

冬神已降臨到人間，北風呼呼的吹着，那些趟在街旁和站在路邊的窮人，無衣無食，怎能度過饑寒交迫的日子，將來隆冬落雪的時候，豈不更難生活麼？我們看着這種慘狀，能不替他們流淚嗎！不過我們在讀書時代，自己還不會賺錢，那有力量救濟他們，可是我們再細想一想，也不是絕對沒有辦法，我們不是每天要吃果餌麼？一個人的果餌費很少，把全校小朋友的果餌費集合起來，數目就也可觀，古人說：「集腋成裘，聚沙成塔」。這兩句話，眞是不錯，所以我希望諸位把每天的果餌費儲存起來，捐給冬賑機關，散給他們，略盡我們人類互助的義務，我想諸位一定樂善不肯後人，都很踴躍的去做，我們不怕事情的艱難，只要大家都肯努力，不拘數目的多少，只要大家都肯解囊，效果必定很大的了。

倪新華謹啓 一月十五日

關於「作文」（下）

失學兒童 萬惟俊 十五歲

（丙）練習——如看到了一篇文章，閱後，仍照原題再做一篇，但不要抄襲，作好了，再同時把兩篇看看，便知他的好在那裏，自己的壞在那裏，照這樣練習下去，對於作文必有進步。

再把作文時的步驟略述如下：

一、相題——接到了題目以後，暫時不要做，先仔細認淸題目。

二、立意——題目認淸了，再聚精會神的思想，應當怎樣作，先立下大意。

三、佈局——立意後，就分段立意，那段實寫，那段虛寫，那段敍述，那段議論，怎樣起首，怎樣結束，這就是佈局。

四、起草——佈置好了，便把文作在草稿紙上。

五、改正——看過，那裏不好，改好，那裏多，便刪去。

六、謄淸——改正過，便謄好。

作時要注意，不重複，不貪多，不太簡略，要貫串，以上是我一點小意見，不到之處，望小朋友們賜敎。

啓：本期因稿件過多：「日本童話」暫停刊載。

照相類

預告 新都電光攝影社 敬請注意開幕日期 址：夫子廟貢院街 地：淮秦飯店新屋 A528

大同日夜照相 請君試攝比較 定獲贊許滿意 地點：中山路國府路口 電話：二二五六九號 特備長條自動轉鏡 A510

高貴照相 普通代價 祇有夫子廟貢院街 王氏電光照相 A511

秣陵照像館 ▲高超的藝術▼ ▲華貴的材料▼ ▲柔和的光線▼ ▲低廉的代價▼ 以換取「顧客的滿意」 中華路內橋塊三樓洋屋便是 A512

洋服類

中華路商場 新開杭州綢緞公司 各大廠綢緞聯合織 門市批發均照廠價 綢緞花式別開生面 經銷常錫滬杭名廠布疋 售價廉 花式多 業已開幕 開幕伊始 努力貢獻 大廉價二星期 A541

大新公司 建康路一一五一號 馬褲呢大衣 眞絲絨旗袍 大會 冬季大廉價 A542

南京市洋服界首席 南三江行 專製高等西裝 太子式女大衣 最新樣式 遷移建康路一〇一號 A454

雜件類

南京日本居留民會立 日語學校招收男女生 B105

新都無線電行 南京唯一無線電行 A557

金城 當 營業伊始 優厚給價 如蒙賜顧 無任歡迎 昇州路馬巷南口 A600

醫藥類

竹口醫院 科目 產婦科 性病科 內外科 電療科 眼耳科 喉鼻科 齒科 小兒科 住院病房清潔 房屋清靜 最宜療養 院長醫學博士竹口文雄 院址洪武路 A546

雅培新六〇六（Neoarsphenamine） 美國雅培藥廠著名出品 品質絕無反應 溶解迅速 價格公道 各大藥房均有出售 A547

張泰和堂參藥總分號 A548

廣東醫院 程立鈞醫師 專門戒煙戒毒 A549

樵山醫院 專治內科外科性病科 附設一純齒科部 特設電療科愛克司光 院址中山路二七一號 A593

私立同仁牙科醫院 總院遷移通告 本院目即日起遷移新街口破布營十四號（即原址西首巷內）照常應診此告 院長萬雲謹啓 A551

省二醫院 內外科 花柳科 產婦科 小兒科 女醫接生 包戒煙毒 院址碑亭巷二四七 A552

中青齒科醫院 院長齒科醫師林中青 院址遊府西街四五號 電話二二四三六號 A553

葆初診療所 謝惟仁醫師 照常營業 主治內外各科尤精花柳科 地址昇州路二六三號 A554

博濟醫院 同京復業 主治性病內外科 根治花柳白濁 性病專科醫師顧洪模 A556

國醫推拿專科徐希濤 同京應診 A555

強身保腎丸 買一盒送一盒

新海洛斷癮 鴉片、嗎啡、海洛英、戒煙新藥！ 廣生藥房

止痛 阿司非那爾藥片 專治頭痛牙痛月經痛 A517

家庭良藥 面速力達母 感冒傷風 神經不舒 疥癬癩疹 凍瘡治漏 此膏有効 各大藥房均售 A516

白敬宇眼藥 ▲專治疾症，沙眼，雲翳，及各種時行目疾▼ 店址：南京 本外埠各大藥房均有代售 A565

康福多 純淨及含維他 片劑液劑 功效相同 A504

光中醫院 十二月四日復診 A562

金鍼科國醫李靖方診所 A561

周炳華醫師 主治內外花柳各科 原在太平路設太平診療所事變後遷移白下路昇平橋一二六號 A560

翟俊良診療所 專門梅毒淋濁 統治內外各科 A559

中醫張仲樑 兒科專家 兼內婦科 診所明瓦廊九十八號（原住新街口） A558

圖案畫展覽會觀後感

董綠

不久以前，軍報道部，懸賞徵求宣傳圖案，短期內各地參加應徵的居然不下有四千餘幅；聽說：其中可用者約有四百餘幅。此次「圖案畫展覽會」中成立展覽的作品，就是以入選作品等一百餘幅，以公同好。

日前，踏雪赴中華大戲院參觀，展覽室就在該院售票處的左邊，門首貼上一張南京新報主催，軍報道部後援的「新中國宣傳畫展」水彩畫。步入展覽室，正中貼滿的都是些入選作品，當我一一的作欣賞體味時，覺得入選作品中，三等當選楊雲氏的「安居樂業」和四等當選英氏的「建設新秩序」，題材含有積極性，前者是以水彩和工筆畫的畫法畫出，後者是以明暗的圖案畫出，二者都是比較成功的優鮮作品，至於一等獎當選無錫雷霧氏的「共產黨爲禍之烈甚於蛇蠍」，均以暗色畫出，襯以彩色所繪亦未見均勻，實不敢叫座！又落選作品中，「東亞新秩序成功的將來」一幅，繪描精細，所批時機過早，不禁替作者有惋惜之感！兒童作品，雖然在比較上不免幼稚，但降低水準，以兒童程度來評價，成功也許未必落人後。

圖案畫在宣傳上有着它的地位的，它的效力，也許超過了文字的宣傳，尤其是教育沒有普及的中國，此次的圖案畫展覽，就是含有很多的意義在裏面，我參觀了這個規後創辦的畫展，得到這樣的感想：「目前並不缺乏畫家，困難的就是怎樣的能去知道畫家，和認識畫家？」

雪夜凝思

淡如

寒凍臘月的季節，天忽然下起雪來，一片一片的雪花，飛結在玻璃窗上，我喜歡極了，推開窗，伸出手掌去接雪片，可是一到掌上就被體溫變化成露點了，大片的雪花，如水仙的花瓣，粉白晶瑩，十分好看，被北風吹碎了的小片，仍舊又被北風一團團的吹結起來，如逐隊成球的柳絮，在春風中起舞一般。

臨窗遠眺，積水潭上的冰繳雪被，枯樹棲鴉，一覽無餘，潭裏雖然結了冰，但是想到冰上去坐冰筏，溜冰，眞是件最有趣的事，尤其是當夕陽西下，寒鴉歸林的時候，塘上有絕好的景緻，夕陽的殘輝，反映在冰面上，把一個周圍不大的池潭，幻變成五光十色的琉璃世界，奇異的，多色的光條，呈現在冰面上，幻滅，幻滅出許多的光條，經過不平冰面的曲折，又復反映成千萬條刺目的彩線，點綴在池潭旁邊的古槐殘柳，一叶不着的部立在那裏，蒼蘚斑駁，古幹森然。

夜，約摸在七八點鐘的光景，我因爲氣候儼寒的緣故，便躺在牀上了，睡不到兩個鐘頭，醒了來，見着白亮的光，由玻璃窗外透溜進來，我以爲是寒月的光輝，披衣起來，把窗戶推開，但見黃雲漫天，四處皆白，沒有來往的車馬，也沒有飛翔的鳥雀，冷清清的一灣涼月，掛在灰黃的天空上，暮然無光地在那兒羨慕這銀亮的雪地。

我凝視着四周銀亮的雪堆，心中如此的想：這個千年的古都，被大風捲挂的塞外黃沙，歷年來掘攻者的昏瞶，弄得來烏烟瘴氣，積滿了掃不去的泥沙，推上了除不淨的渣滓，然而一番雪花，就把這些掃不去的除不淨的污物，皆和盤的掩蓋了去了無痕跡，雪的功績，眞比什麼都大呵！假如我們人類，亦有雪那樣的魔力，那末，這大地上的一切醜惡的事，不也可以藉這力消除得了無痕跡麼：？

一個寒噤驚醒了我的凝思，關上了窗重復地再睡，一覺醒來，乳白的朝陽已爬進了窗來，此時的感想，只見挂在牆上的日曆，已另換上了一個今天的日子！

普希金軼事

信

俄國詩人普希金，離開這個世界已經一百多年了，不久以前，筆者在那本雜誌上看見過關於他的記載，因此觸動了我的文思，所以不辭筆拙的來效顰一下，把他的軼事寫些在下面，作本刊讀者消閒小品可耳。

普希金很會說俏皮話，一天他在一個假館子裏請客，一位白吃朋友走進來，對他說道：「老普，一望而知，你的腰包裏是裝得滿滿的！」「自然，」普希金答道，「我比你闊氣些，你有時候窮，必須等府上匯款給你，而我却有永久的進款，是從那三十六個俄國字方面來的」。

老普的話，太利害了！普希金是以出奇活潑著名的，幼時更其浮躁不安，一個人安靜的坐着的時間很少很少，連母親的針線匣都時常被他翻得亂七八糟，據說在一八一八年，二十歲的時候，他害過一場很重的熱病，把頭髮都脫光了，因此祇得帶上假髮，有一次，在一個什麼戲院裏，他跳進一起友人的包廂中，當然，他的友人要讓給他一個位置，後起先普希金倒很能安靜，後來看到可歡可泣的一段事蹟時，他忽然抱怨起來，嫌熱，摘下假髮，當作扇子樣的拼命亂揮，逗得戲院裏的人們都大笑起來，友人們對這惡作劇的少年正要想作正規的勸止時，他却把椅子一推，故意的滑在地板上，抱住了友人的脚，過意亂鐮，鬧得人家哭笑不得。

據說，再有一次更惡作劇得利害，他點也是在戲院裏，他要喝采，竟會在他鄰座的禿頭上拍起掌來，鄰座的人，眞要提出抗議的時候，他却裝聾作啞的一聲不響，讓鄰座的朋友一人獨自咆哮如牛而絕不置問了！

普希金很愛下棋，出門遊歷，隨身必帶棋子，吳爾夫的姪子陪着他從 Tver 省回彼得堡，一路走一路在馬背上着棋的，眞是笑話奇談。

普希金壽命不長，只在世界上逗遛了三十八個年頭，而死的，死得可憐，據說他的妻子很美麗，但除去花錢和不正當的交際以外，沒有別的技能，普希金詩興勃發時，往往對她吟讀新作，但是她次次置若不聞，或是成天成晚的跟人家跳舞和喝咖啡，結婚了六個年頭，害得普希金債台高築，眞不知道老普會熱戀這樣的一個女人，眞是才子必得配佳人了！

再談茹素

——答鴻鵠先生——

燕子

日昨拜讀鴻鵠先生的「談談燕子君的談茹素」。如誦經般虔誠的讀完，而結果是得到一些「妄加評斷」「胡說八道」「大言不慚」的加冕！

本不想饒舌，然恐引起佛家之誤會，或以燕子爲反對佛教者，甚起而攻之而殺之，則吃不消。然則如此豈不又違背佛教「寬大容忍」之教義嗎？我想「與世無爭」「四大皆空」的佛教徒，決不如此作。

深恐引起無意義之誤會，行文之前，我就說：「佛教，我並不反對，但和尚尼姑，本僞士人，我決不崇拜，佛教本來是應具有捨身救人的精神……」不知此數語鴻鵠先生曾見否，文中並未提及，我認爲我並無福受佛教的超度，然而我並沒有蔑視佛教。

不過話得說回來，鴻鵠先生眼腦還算清楚的，那幾句沒看見，可是我說的：「釋迦牟尼將身上的肉割下來喂給餓鷹吃，試問今日的佛教徒能有這種精神嗎？」他却很贊同，並且說：「不差，這就是佛教的大慈大悲大喜大捨的精神！」

然則從何處看出燕子是反對佛教的。他又說：「釋迦乃一代教主，我們末世衆生，怎可比擬，不過能抑制人慾——茹素即所以抑制人慾——就是秉承佛旨」以茹素爲佛教徒最終目標，這豈不又把佛教看得太渺小嗎？

鴻鵠先生唯恐我不懂得，對我講：「你得更知道！你得更明白！」我是洗耳恭聽，聽得我莫名其妙，什麼「烽火遍地，喊殺連天……因爲衆生心理都是貪求無厭……如果能人人茹素……就可以把每人貪求無厭的心理減少，像現在這般居奇屯積的奸商，至少可以減少些。」「如果全世界的人類，能夠對於各種動物都存了些憐憫的心理，那麼對於同類的人類，怎肯加以屠殺呢？」最應該大書特書的，就是他說：「茹素最大目的，是戒殺，可以說也就是消救戰爭的嚆矢。」

茹素，有安國平天下的大道理在，恕我非佛教徒，不能明白，誠如鴻鵠先生教訓我的，「不該妄加評斷」！

不過我却想起了數年前杭州「時輪金剛法會」底誦經救國，及數月前曾見報載京地某佛教團體之祈禱和平，我想汪先生大可不必這麼傻瓜似的奔走國內外各地，其實提倡「茹素可以和平」說」或是「誦經祈禱和平」，不是效果還要大些嗎？至於「不惜犧牲自己，而心肝臟腑的布施給別人」，這樣的佛教徒，固值得敬仰，然而鴻鵠先生又說：「外而國城妻子，無一不可布施。」這則誠如先生所言：「卓見不敢贊同了」。佛，「國城」都可以布施，「妻子」都可以布施，這種思想激烈得令人生畏！頗有點……？

鴻鵠先生說：「燕子君只知道茹素的目的是祈求來生福報，或者是爲了子女疾病等等原因，不知道最大的目的却不止此，而茹素最大的目的是戒殺。」說我不知道茹素的目的是戒殺，這是冤屈的。正因明白了茹素是爲了戒殺，我才會說：「殺生作孽！不殺牛，不讀牲畜投人，亦作孽！」

佛教誠然偉大，誰能蔑視，而且誰敢蔑視。然而和尚吃葷，尼姑偷肉，當屬佛教之敗類。至於嘉興之有變相妓院，則「掛佛頭賣人肉」者，才眞是佛教的叛徒。我要是佛教徒，決先度教內的叛徒，然後再度衆生！

最末我要說的，就是茹素者，不一定全是佛教徒，更不一定如鴻鵠先生之這般了解佛教的偉大。我是「談茹素」，而不是「闢佛」，鴻鵠先生應該再看看淸楚！拙作既非批評，又非理論，列之林版論語，或可博得會心者之微笑。如列於犁本論語，則佛家定言「當打入十八層地獄」矣！

鴻鵠先生的文章，似在大發雷霆的駡我，這固屬發自信仰，而這種護教精神的確相當勇敢，不過有違佛教「寬大容忍」的教義，用鴻鵠先生語來回敬，就是並沒有作到「忍辱波羅密」啊！

至於拿燕子比韓愈似乎不大適當，而令我受寵若驚，現在即非西遊記唐僧取經的時代，更沒有個憲宗皇帝要去迎佛骨，與我燕子何關？

山寺的過客（下）

麗

靜靜的的春天，原野上的日子是悠長的。午假我驅羊歸回家，一些浣衣女正溯於水邊，木杵的淸脆響徹溪石。突然一下木杵的偏擊，水花便如噴濺的迸發，圓圓的銀珠在黑髮上打滾，在嫣紅的頰上打滾，在淡色的衣裳上打滾；於是一聲輕輕的惱駡，爆出嘩然喧笑……她是笑得最高而最悅耳的。

在四月春光中的那一天和怎樣的運命結合了我們！我再沒有確切的記憶之力了，我們在黃昏的溪邊，夏夜的羅園，以及荒廢的磨房，是慣說一些愚蠢而荒唐的故事內。我們曾發呆似的看過一隻蝴蝶怎樣的在水面上飛，聚了散，散了聚；我們曾細細辨認過園籬下的高苣花的雌雄蕊；我們也曾緊握着溫暖而汗溼的手冥想神話裏人們希罕的幸福的緣會。

我們的緣會要是最慳吝，灰暗而淒慘的了。她曾俯伏我闊厚之肩淚下幾多呀！我那時只齒嚙着唇，雖堅實的拳曾使野性的牛就範，但終於縮回了。「人言可畏」我們只得作暫的隔絕。

我能飄然於新主的草廬而無所懷念是幸福的。此刻我將不會望北窗而神馳的吧，我將驅羣羊入野，看它們俯瞰連綿的若草，柔軟的腹漸漸飽垂；我將抽出胸肋中的楊笛以迎送原野的和風哩！我的鞭爆會使羣羊顫慄牧伸低首的。

但我却愛上她了。我的蘭滴，大眼的，黑眉的。我的生命，春天，熱與火……！我咒詛一已之情弱，我背叛了平靜的庸俗的生活。

我再找到我渴望的村舍，而她却遠去繁華的城市。友情的勸慰能挽止我堅往的心？惶懼的影子會遮上坦谿的道路嗎？爲了闌滴，我要躍入於馬達的喧囂，機輪的嘈雜，汽笛的鳴叫裏；我會因伴牧的傳說「進去是紅又黑，出來是貧血鬼呀：：」而曬伏靜寂的原野中嗎？

我要向太陽照着的城市去尋回我的「聖潔的秦緒思」讓沙漠裏的法菲紐士追悔於垂危的情愛之前吧！

我開始向着我眼望的城市出發。

在一個雖以置忘的陰冷的冬的黃昏，我爬登這座險阻絕滅的山路，山風扯倒了我，雪覆掩了我；我這跋涉累月而枵腹三日的山行者。

現在「春色來天地，生機滿人間」我們不覺得太陽的溫熱和脚下鬆軟嗎？心臟像莽鹿般跳動，筋骨暴漲，我又是昔日之健壯了。雖然黃昏在岩谷間逡巡，晚陽煊染得峰巒一會兒藍，一會兒紫；像遠年的舊酒在杯綠上耍眼……黑暗的陰影，從岩石中出來，從澗谷中出來，從林木中出來，從萬物的身裏出來；以無聲的脚互相尋覓。並展伸薄薄的羽翼聯翩着而織成漆黑的夜。

山寺的晚鐘一聲聲的似敲中了我的心，我輕輕地暗暗地告別了一切。山下有城的大路，且倍伴淸涼的夜色而背行吧！

北窗是可愛的，我却有更可愛於北窗的。

隨筆

劉恩祿

「曾文正公一生得力處，在立志自拔於流俗，而困而知，而勉而行，歷百千艱阻而不撓屈，不求近效，銖積寸累，受之以虛，將之以勤，植之以剛，貞之以恒，帥之以誠，勇猛精進，堅苦卓絕，如斯而已」。此係梁啓超氏贊美曾文正公之言，吾人當以銘諸座右，爲立身進德樹業之基。

古今俊傑，靡不有克已慎獨工夫。自主自立之志，艱難辛苦之行，豐敬天愛人之心。

孟子曰：「天將降大任於是人也，必先苦其心志，勞其筋骨，餓其體膚，空乏其身，行拂亂其所爲，所以動心忍性，曾益其所不能。」此語固有眞理存也，蓋歷來大事業家，大發明家，多出於蓽門蓬戶，與窮困相奮鬪，作事多能勤忍，而以堅苦卓絕之行，爲彼勝利之基礎。

曾文正公，起家寒素，飽經憂患，丁人心陷溺之際，終其身於挫折譏妒之林，唯恃一已之心力，不吐不茹，不隨不同，力行倡導，挽一時之變，舉世衰頹之風氣，浩刼，故其家書家訓所言，字字皆得之閱歷，切於實際，樞爲親切有味，如布帛菽粟而斯須不可去身者也。余故愛讀其書而敬其人。

遺老弔故國山河，商婦話當年車馬，垂老憶新婚豔事，覺來覺夢中奇遇，均屬不堪回首之境。

難妹（一二八）

王雪倩著

第九回　依樣畫葫蘆雙鶼受辱　照方煎藥餌一女蒙羞

那落下鉛鐵小管，早已如瀑布一般，飛流而下。這種響聲更大，瑤華聽了，心中焦急萬分；繼而又想；金子光曾說過，夜深了他用汽車送自己。這樣雨夜，他就是不給自己僱汽車，自己也僱一輛汽車。她想到這點，便又覺得沒有什麼可急的了。伏案疾書，窗外的雨，却是越下越大。她寫到兩點多，好容易將這幾份寫完；叫了兩聲阿寶，也沒有人應聲。她聽了聽樓下，似乎是睡了的一樣；沉寂之極。她不禁暗想；金子光這人也太不對了，叫自己寫東西，他們全家睡了。心中一氣，將那些東西，攤在桌上；自己便要下樓走去。由三層樓下來，必要經過二樓；金子光的臥室。她剛走到離金子光的臥室不遠，就聽他在房中和阿桂嬉笑之聲。她不禁臉一熱，急走幾步，越過他那臥室；轉身下了樓。那知到了門口，伸手拉門；門已鎖上。她怔了怔，想喊阿寶，又覺得這時大喊小叫的；太失身分。只好又回到樓上，想到阿寶房中叫她。不料金子光那臥室裏；越法傳出不堪之音。她一氣的三腳兩步，重新跑上三層樓；到了書房裏，喘吁一下。暗想這樣非喊她們不可了，便又站在樓梯口向下探着頭喊阿寶。喊了兩聲，阿寶這才應了一聲，跑上樓去。瑤華見她穿着一件粉紅小袖子背心，一條小短褲衩，赤着足便跑了上來；那種輕狂之態，不禁嗔下臉來，問她道：「門怎麼鎖了？我已經寫完，我要走了！你快拿鑰匙給我開門去。」阿寶笑道：「先生你沒有聽見外邊下雨嗎？這麼大雨，你怎麼走啊？我們老爺說了！請先生就在書房裏睡下吧，明天再走。」瑤華急道：「不成，我非走不可。你快拿鑰匙去！」阿寶道：「鑰匙在老爺房中，他已經睡了；我怎麼能拿去？再說，這麼大雨，也沒地方僱車去；先生怎麼走呢？我勸先生不如睡在書房裏，書房裏很清靜；明天再走好了。」瑤華聽她這樣說，暗想金子光還未曾睡，她爲什麼不去要鑰匙？大概因爲阿桂在房中，她不肯去。這麼大雨，自己眞個不能走；莫如暫時在這裏待一夜吧。

洪流浩蕩（三四五）

陳愼言

六　禍不單行

閨慧道：「士元本說到東華醫院，剛才太太說東華不好，所以我也沒把握。」高太太道：「你要上醫院，還是上濟南醫院，他那裏設備完全，小孩住院，每日連藥費不過三元便夠了，我這裏先撥六十元，你帶去吧？」閨慧連連稱謝道：「這款過兩天，就叫士元送上。」高太太道：「這樣不用說，以後我們慢慢再說吧！你等一等，我吩咐一部汽車，派我這裏王貴，送你去。」閨慧見高太太如此周到，不由流下淚來，道：「太太你待我這樣好，我也沒話可感謝，我死了也忘不了你。」高太太道：「你說什麼？你幫我的忙的地方，都不用說這些客氣話，我只希望小玉早好，你早來這裏，我有個幫手那就好極了。」閨慧連連稱謝之後，高太太又叫來汽車把閨慧送到濟南醫院，據醫生診斷，小玉得了一種腦膜炎，症很不輕，閨慧聽了，更是着急，暗忖小玉有個好歹，我這條命，是不能活了，這一天在醫院，小玉仍是昏昏沉沉，到得晚上，瑞昌忽然來到，說小玉有病，特來看望，隨又拿出五十元，交給閨慧道：「你在醫院，不免多費用，這五十元你先收下，不夠時，告訴我，我再送來。」閨慧見瑞昌忽給她五十元鈔票，忙阻住道：「高太太已經借我六十元，足夠花用，等不夠時，我再求局長幫忙。這五十元請局長先收下吧！」瑞昌道：「你還和我客氣什麼？你還不知道我的脾氣嗎？我給你就是給你，你不用再讓了。」閨慧道：「是的，請局長暫收回，我用的時候再要。」瑞昌笑了一笑道：「你這人太固執了，我給你五十塊錢，算得什麼？就是太太知道，也是很歡喜的。」閨慧道：「是的，局長仍請收回去，我將來求局長幫忙的地方很多呢！」

寧嗽保肺丸
•直接有止咳除痰之力•間接有防癆保肺之功•每盒一元
主治 新久咳嗽 各期肺癆 咳嗆哮喘 晨起多痰 痰中夾血 小兒頓咳 夜不安眠 女色癆傷 婦人產咳 服後見效 永久不發 說明詳細 請看盒內
蘇州觀西大街濟羣藥社發行 南京經理 夫子廟東首廣生藥房

遺精早洩 外治妙藥 愛力多
愛力多爲德國性病專家愛特那博士原方發明之固精外用新藥，一經搽擦少許於當部，立即發揮化學作用，使荷爾蒙分泌旺盛，血液流通暢，細胞組織易臻發達，過敏的神經入於正軌，久遺精竭之生殖器回復堅固，長期連用亦無習慣性副作用
蘇州濟羣藥社經理 南京夫子廟東首廣生藥房 各藥房均代售

◇疥瘡◇濕毒◇
三日包好 無効還洋
本藥房經理維揚協茂本製藥油專治疥瘡濕毒，除搽藥一次後一切皮膚病第三次包可痊癒
代售處 南門大街新中央藥房 昇州路中華藥房 A519

菜館類

新亞酒樓
高尚筵席 隨意小酌 如蒙賜顧 各省佳餚 蘇滬名妹 竭誠歡迎 維揚細點 待奉週到
地址 朱雀路中 四象橋南 A520

明湖春粵菜館
廣東人製的臘味此時用之送禮或佐餐是最適人胃口的
特聘專門技師巧製各式臘味 原料揀選上乘 價錢格外克己
高等筵席 星期美點
中山路四一號 電話二二一四六號 A521

浙紹 六華春酒館菜
地址 貢院東街 電話二二七四七號 A522

元記 別有天 酒菜社
屆此秋風送爽菊花宜人之時本社全部振刷一新與名菊爭妍可謂別有洞天特聘名廚烹製高尚酒席應時佳餚 敦請蘇滬名妹殷勤招待更覺別有風味各界仕女盍興乎來
電話二二四三九號 地址 夫子廟來家巷口 A523

樂園飯店
本社專辦維新筵席 零折碗菜 改良和菜 各省佳餚 蘇滬秀妹 隨意便酌 早晨細點 應有盡有 隨堂招待 如蒙惠顧 竭誠歡迎
地址 朱雀路一百另三號 A524

大東酒樓
高尚酒席 隨意小酌 應時佳餚 零折碗菜 早茶細點 早晨茶資奉送
特聘請新到蘇滬妙齡名妹爲招待服務殷勤承蒙賜顧特別歡迎
地址 夫子廟貢院東街 A527

福昌飯店營業市價
早茶 日金一角 法幣一元二角五分
午餐 日金二角 法幣二元五角
晚餐 日金二角五十錢 法幣三元
南京中山東路五十七號 電話二二五七七號 A533

新開 吳宮飯店
各界旅客注意
房間優美 佈置新穎 附設浴室 器具摩登 花園別緻 淸潔衛生 空氣新鮮 茶房訓練 定價低廉
地址慧園街四號 A526

新開 好好樓酒菜社
定辦高尚筵席 特別和菜 隨意便酌
專製維揚細點 京江餚蹄 各色乾絲
新增野鴨冬笋餛飩
如蒙賜顧 竭誠歡迎
地址 貢院東街三十七號 A529

大陸西餐館
本館專辦歐美大菜 由九月一日起 早茶一元 午餐一元七角五分 晚餐二元
房屋清雅 宴會包席 定期不誤
地址 中山路一一七號 華僑路口 電話二二〇九三號 A530

太平洋酒菜館
本號照常營業 津川名菜 女子招待 空氣流通
咖啡部 各種筵席 房間清潔 隨意便酌 坐位寬暢 如蒙惠顧 特別歡迎
地址 夫子廟貢院東街 電話二一七四八 A531

豫豐泰協記酒菜社
地址新姚家巷廿九號 電話二二三〇六號
浙川廣菜 精美細點 大小宴會 應有盡有
樓下經濟部 熱酒燙吃 經濟小酌 A532

茶食類

浙紹 和豐泰酒棧
本棧專售遠年加飯紹酒陳竹葉青酒洋河高粱各種道地藥酒貨眞價實如蒙惠顧竭誠歡迎
地址 中華路二六四號（即人功坊） A599

夫子廟 小蘇州號 茶食糖果
新年禮品 老牌白麻地瓜 冠生園 花生 餅干
每瓶每聽 一元 花色齊全 A534

中華路 祥和食品號
新到 海甯洋行上等糖果 冠生園盒裝巧克力 泰康精美罐頭餅乾
大批送年禮品 式樣美觀 都已預備齊全 備貨充足 種類繁多 任憑選購 A535

馬慶康公司 自製
合桃巧格力糖 每磅一元八角
忌廉巧格力糖 每磅一元六角
奶油花生糖 每磅九角
椰絲太妃糖 每磅八角
地址 中華路一六五號 A536

萃華 第一支店
新到有大批 美國炮台牌麵粉 野猪牌 老頭牌 發好 粉色高 價錢巧 A537

夫子廟 太平村 支店
冰糖松糕 奶油太妃糖 新到 平湖 蘇州 各種巧格力 肉鬆 鮮肉 滋養八寶粉 各種罐頭食品 一應俱全